

egz. nr .2

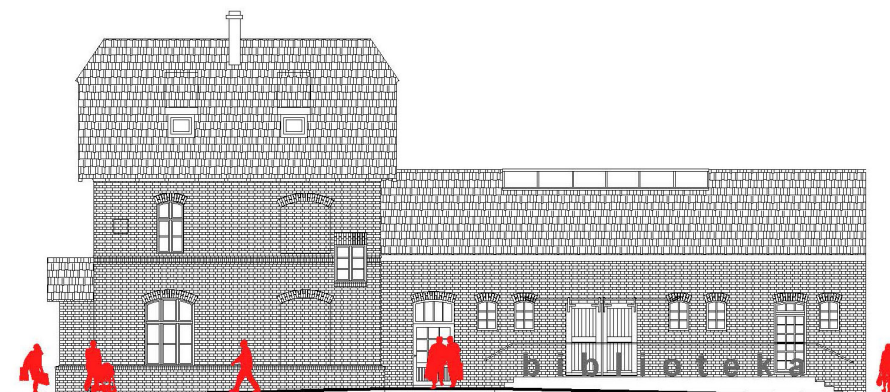

zadanie projektowe

Przebudowa, nadbudowa i zmiana sposobu użytkowania dworca kolejowego w Czerwonaku z infrastrukturą zewnętrzną, w ramach zadania inwestycyjnego: "Dokumentacja techniczna na rewitalizację dworców i terenów przydworcowych wzdłuż linii kolejowej nr 356 - gmina Czerwonak"

nazwa i adres obiektu budowlanego

**DWORZEC KOLEJOWY**  
Czerwonak ul. Gdyńska  
dz. nr 2/4, obręb Czerwonak

branża

instalacje niskoprądowe

stadium

**Specyfikacja techniczna**

zawartość opracowania

wg spisu treści

inwestor



GMINA CZERWONAK  
ul. Źródłana 39  
62-004 Czerwonak

jednostka projektowa



MICHNOWICZ STASZEWSKI ARCHITEKCI  
61-501 POZNAŃ, UL. DĄBRÓWKI 2, b' / 4  
TEL / FAX 61-6497394 WWW.MSA.NET.PL

zespół autorski

Wykonał:  
Paweł Król

index

0402

data

05.2015

Maj 2015

## **ZAWARTOŚĆ**

### **SPECYFIKACJI TECHNICZNEJ WYKONANIA I ODBIORU ROBÓT**

- A. INSTALACJA SYGNALIZACJI POŻARU**
- B. INSTALACJA SYGNALIZACJI WŁAMANIA I NAPADU**
- C. INSTALACJA TELEWIZYJNEGO SYSTEMU NADZORU**
- D. INSTALACJA STRUKTURALNA**
- E. INSTALACJA AUDIO,RTVSAT**

# S.T.1

## INSTALACJA SYGNALIZACJI POŻARU

Klasyfikacja robót wg Wspólnego Słownika Zamówień (CPV)

- 45000000-7 Roboty budowlane
- 45300000-0 Roboty instalacyjne w budynkach
- 45310000-3 Roboty instalacyjne elektryczne
- 45312000-7 Instalowanie systemów alarmowych i anten
- 45312100-8 Instalowanie przeciwpożarowych systemów alarmowych

### 1. Wstęp

#### 1.1. Przedmiot ST

Przedmiotem niniejszej Specyfikacji Technicznej (ST) są wymagania techniczne dotyczące wykonania i odbioru instalacji sygnalizacji pożaru dla potrzeb Dworca w m.Czerwonak.

#### 1.2. Zakres stosowania specyfikacji

- 1)Specyfikacja Techniczna jest stosowana jako dokument inwestorski przy realizacji robót budowlano – montażowych wymienionych w punkcie 1.1.
- 2)Specyfikacja jest sporządzona na podstawie projektu budowlanego opracowanego przez Biuro Projektów i opisuje rozwiązania techniczno- materiałowe określone w projekcie budowlanym.
- 3)Zastosowanie w trakcie realizacji robót na budowie materiałów lub rozwiązań konstrukcyjnych innych niż określono w projekcie budowlanym, nie unieważnia Specyfikacji. W takiej sytuacji należy stosować odpowiednie rozdziały Specyfikacji Technicznych sporządzonych dla innych robót lub obiektów.

#### 1.3.Ogólne wymagania dotyczące robót

- 1).Realizacja inwestycji rozpoczyna się od daty przekazania wykonawcy placu budowy. Przekazanie placu budowy następuje protokolarnie i obejmuje przekazanie wykonawcy projektu budowlanego, pozwolenia na budowę, szczegółowej inwentaryzacji istniejącego zagospodarowania naziemnego, podziemnego i nadziemnego terenu budowy oraz wytycznych realizacji inwestycji.
- 2).Wykonawca jest odpowiedzialny za wykonanie robót zgodnie z Dokumentacją projektową, szczegółowymi specyfikacjami technicznymi robót, poleceniami nadzoru inwestorskiego (Inżyniera) i autorskiego, zgodnie z art. 22,23 i 28 ustawy Prawo budowlane.
- 3).Przed przystąpieniem do realizacji robót wykonawca powinien odpowiednio przygotować i zabezpieczyć teren budowy oraz oznaczyć budowę tablicą informacyjną.
- 4).Roboty budowlano – montażowe powinny być prowadzone zgodnie z obowiązującymi przepisami, w zakresie ochrony środowiska w czasie wykonywania robót, bezpieczeństwa i higieny pracy oraz z zapewnieniem ochrony własności publicznej i prywatnej
- 5).Montaż urządzeń należy wykonać w pomieszczeniach suchych bez zakurzenia i zapylenia.
- 6).Wykonawca powinien przedstawić Inżynierowi przed zabudową materiałów ich atesty i certyfikaty.

#### 1.4.Zakres robót objętych specyfikacją

Roboty, których dotyczy Specyfikacja, obejmują wszystkie czynności umożliwiające wykonanie i odbiór robót  
Niniejsza Specyfikacja Techniczna (ST) związana jest z wykonaniem nw. robót:

- 1.5.1. Instalacja okablowania
- 1.5.2. Montaż urządzeń
- 1.5.3. Uruchomienie systemu

## 2. Materiały

- 1). Materiały dostarczone na teren budowy powinny mieć świadectwa jakości, atesty, certyfikaty i świadectwa gwarancyjne .
- 2). Jeżeli istnieją jakiegokolwiek wątpliwości dotyczące ich przydatności lub jakości, materiały takie należy poddać ponownemu badaniu.
- 3). Materiały zaakceptowane przez Inżyniera nie mogą być zmienione bez jego zgody.

### 2.1. Materiały podstawowe

Lp.	Opis
1.	Centrala sygnalizacji pożaru – 2 liniowa
2.	Akumulator do centrali
3.	Optyczna czujka dymu
4.	Gniazdo czujki
5.	Ręczny ostrzegacz pożaru wewnętrzny
6.	Sygnalizator akustyczny wewnętrzny
7.	Sygnalizator akustyczny zewnętrzny
8.	Puszka połączeniowa PIP
9.	Przewód YnTKSY ekw 1x2x0,8
10.	Przewód HDGs 2x1

### 3. Sprzęt

- 1). Wykonawca powinien używać tylko takiego sprzętu i maszyn które gwarantują właściwą realizację robót. Sprzęt musi być zaakceptowany przez Inżyniera.
- 2). Do obsługi sprzętu powinni być zatrudnieni pracownicy posiadający odpowiednie kwalifikacje i staż pracy.
- 3). Zastosowanie sprzętu powinno wynikać z technologii prowadzenia robót i projektu organizacji palcu budowy.

### 4. Transport

- 1). Urządzenia transportowe powinny być przystosowane do transportowanych materiałów. Przewożone materiały powinny być układane zgodnie z warunkami transportu określonymi przez wytwórcę, oraz zabezpieczone przed ich przemieszczaniem podczas transportu.
- 2). Materiały , powinny być przechowywane w pomieszczeniach zamkniętych i suchych.

### 5. Wykonanie robót

#### 5.1. Wymagania ogólne

Ogólne warunki wykonania robót:

Wykonawca przedstawi Inżynierowi do akceptacji projekt organizacji montażu i harmonogram robót.

- 1). Wykonawca powinien przedstawić Inżynierowi egzemplarz projektu systemu sygnalizacji pożaru oraz atesty i certyfikaty, przewodów i osprzętu.
- 2). Roboty należy wykonać przy warunkach otoczenia określonych w normie PN-E-76/05125 i zgodnie z instrukcją Producenta. W przypadku konieczności wykonania robót w innych warunkach urządzenia elektryczne należy zabezpieczyć przed dostępem wody.

#### 5.2. Wymagania robót

##### 5.2.1. Instalacja okablowania

- 1). Instalację w zakresie linii dozorowych wykonać kablem z dopuszczeniem do stosowania przy budowie instalacji sygnalizacji pożaru.
- 2). Zasilanie centrali pożarowej, zasilaczy wykonać oddzielną instalacją zakończoną na wydzielonym polu rozdzielni elektrycznej.

- 3).Linie sygnałowe wykonać kablem niepalnym
- 4).Instalacje układać pod tynkiem.

### **5.2.2.Montaż urządzeń**

- 1).Montaż urządzeń należy wykonać zgodnie z dokumentacją i dostarczonymi DTR dla poszczególnych elementów systemu.

### **5.2.3.Programowanie systemu**

- 1).Oprogramowanie systemu należy wykonać zgodnie z dokumentacją techniczną - uwzględniając parametry urządzenia, typ alarmu, strefy pożarowe, podział systemu

## **6.Kontrola jakości**

Kontrola jakości wykonania robót polega na sprawdzeniu zgodności wykonania robót z Dokumentacją Projektową, Specyfikacją Techniczną poleceniami Inżyniera.

Kontroli jakości podlega:

### **6.1. Kontrola jakości materiałów**

- 1).Materiały dostarczone na teren budowy powinny mieć świadectwa jakości, atesty, certyfikaty i świadectwa gwarancyjne.
- 2).Jeżeli istnieją jakiegokolwiek wątpliwości dotyczące ich przydatności lub jakości, materiały takie należy poddać ponownemu badaniu.

### **6.2. Kontrola jakości robót**

- 1).Wykonawca robót powinien dostarczyć Inżynierowi projekt powykonawczy instalacji sygnalizacji pożaru z naniesionymi zmianami w trakcie wykonania robót

#### **6.2.1. W zakresie robót instalacji okablowania**

- 1).Zgodność przebiegów kablowych z dokumentacją projektową Wszelkie odstępstwa powinny być uzgodnione z Inżynierem.
- 2).Sprawdzenie zgodności zastosowanych materiałów z dokumentacją projektową.
- 3). Należy wykonać pomiar rezystancji pętli dozorowej, pomiar rezystancji izolacji, pomiar rezystancji uziemień

#### **6.2.2. W zakresie robót montażu urządzeń**

- 1).Sprawdzenie zgodności miejsca montażu urządzeń z dokumentacją projektową
- 2).Sprawdzenie poprawności montażu i działania urządzeń zgodnie z warunkami technicznymi wykonania i montażu oraz instrukcjami dostarczonymi przez producentów

## **7. Obmiar robót**

Ogólne zasady obmiaru robót:

Jednostkami obmiaru są:

- |   |        |
|---|--------|
| • przewody  | 1 mb   |
| • Urządzenia, przełącznice, wyłączniki, rozłączniki itp | 1 szt. |

W przypadku robót zanikających obmiar winien być wykonany w trakcie trwania prac wykonawczych i jego wyniki należy umieścić w protokole odbiorowym, który należy zachować do odbioru końcowego.

## **8. Odbiór robót**

### **8.1.Odbiór międzyoperacyjny robót poprzedzających wykonanie instalacji**

Odbiory międzyoperacyjne są elementem kontroli jakości robót poprzedzających wykonanie instalacji i w szczególności powinny im podlegać prace, których wykonanie ma istotne znaczenie dla realizowanej instalacji, np. ma nieodwracalny wpływ na zgodne z projektem i prawidłowe wykonanie elementów tej instalacji.

Odbiory międzyoperacyjne należy dokonywać szczególnie, jeżeli dalsze roboty będą wykonywane przez innych pracowników.

Odbiory międzyoperacyjne należy przeprowadzać, przykładowo w stosunku do następujących rodzajów robót:

- a) Ułożenie tras kablowych ;
- b) Montaż urządzeń
- c) Oprogramowanie systemu

Po dokonaniu odbioru międzyoperacyjnego należy sporządzić protokół stwierdzający jakość wykonania robót oraz potwierdzający ich przydatność do prawidłowego wykonania instalacji. W protokole należy jednoznacznie identyfikować miejsca i zakres robót objętych odbiorem.

W przypadku negatywnej oceny jakości wykonania robót albo ich przydatności do prawidłowego wykonania instalacji, w protokole należy określić zakres i termin wykonania prac naprawczych lub uzupełniających. Po wykonaniu tych prac należy ponownie dokonać odbioru międzyoperacyjnego.

## 8.2. Odbiór techniczny częściowy instalacji

Odbiór techniczny częściowy powinien być przeprowadzany dla tych elementów lub części instalacji elektrycznej, do których zanika dostęp w wyniku postępu robót. Dotyczy on na przykład: ułożenia instalacji pod tynkiem.

Odbiór częściowy przeprowadza się w trybie przewidzianym dla odbioru końcowego (technicznego) jednak bez oceny prawidłowości pracy instalacji.

W ramach odbioru częściowego należy:

- sprawdzić czy odbierany element instalacji lub jej część jest wykonana zgodnie z projektem technicznym oraz z ewentualnymi zapisami w dzienniku budowy dotyczącymi zmian w tym projekcie;
- sprawdzić zgodność wykonania odbieranej części instalacji z wymaganiami a w przypadku odstępstw, sprawdzić uzasadnienie konieczności odstępstwa wprowadzone do dziennika budowy;
- przeprowadzić niezbędne badania odbiorcze.

Po dokonaniu odbioru częściowego należy sporządzić protokół potwierdzający prawidłowe wykonanie robót, zgodność wykonania instalacji z projektem technicznym i pozytywny wynik niezbędnych badań odbiorczych. W protokole należy jednoznacznie zidentyfikować miejsce zainstalowania elementów lub lokalizację części instalacji, które były objęte odbiorem częściowym. Do protokołu odbioru należy załączyć protokoły niezbędnych badań odbiorczych.

W przypadku negatywnego wyniku odbioru częściowego, w protokole należy określić zakres i termin wykonania prac naprawczych lub uzupełniających. Po wykonaniu tych prac należy ponownie dokonać odbioru częściowego.

## 8.3. Odbiór techniczny końcowy instalacji

Instalacja powinna być przedstawiona do odbioru technicznego końcowego po spełnieniu następujących warunków:

- zakończono wszystkie roboty montażowe przy instalacji,
- dokonano badań odbiorczych, z których wszystkie zakończyły się wynikiem pozytywnym;
- zakończono roboty budowlano-konstrukcyjne, wykończeniowe i inne, mające wpływ na poprawność eksploatacji instalacji i urządzeń

Przy odbiorze końcowym instalacji należy przedstawić następujące dokumenty:

- projekt techniczny powykonawczy instalacji (z naniesionymi ewentualnymi zmianami i uzupełnieniami wykonanymi w czasie budowy);
- dziennik budowy;
- potwierdzenie zgodności wykonania instalacji z projektem technicznym, warunkami pozwolenia na budowę i przepisami;
- obmiary powykonawcze;
- protokoły odbiorów międzyoperacyjnych
- protokoły odbiorów technicznych częściowych
- protokoły wykonanych badań odbiorczych
- dokumenty dopuszczające do stosowania w budownictwie wyroby budowlane, z których wykonano instalację
- dokumenty wymagane dla urządzeń podlegających odbiorom technicznym
- instrukcje obsługi i gwarancje wbudowanych wyrobów
- instrukcję obsługi instalacji

W ramach odbioru końcowego należy:

- sprawdzić czy instalacja jest wykonana zgodnie z projektem technicznym powykonawczym
- sprawdzić zgodność wykonania odbieranej instalacji z wymaganiami, a w przypadku

odstępstw, sprawdzić w dzienniku budowy uzasadnienie konieczności wprowadzenia odstępstw

- sprawdzić protokoły odbiorów międzyoperacyjnych
- sprawdzić protokoły odbiorów technicznych częściowych
- sprawdzić protokoły zawierające wyniki badań odbiorczych
- uruchomić instalację, sprawdzić osiąganie zakładanych parametrów.
- Opracować i dostarczyć użytkownikowi schematu organizacyjno-funkcjonalnego systemu alarmowego ( w tym m.in. automatyczna informacja o zaniku zasilania zasadniczego zainstalowanych urządzeń
- Dostarczenia odpowiednich kopii certyfikatów i dopuszczeń odpowiednich urządzeń
- Dostarczenia protokołów pomiarów elektrycznych instalacji, tj. rezystancji i ciągłości izolacji dla każdej linii sygnałowej i dozorowej
- Dostarczenia protokołu badania skuteczności dodatkowej ochrony przeciwporażeniowej
- Przeszkolenia (i sporządzenia oraz dostarczenie stosownego protokołu) użytkowników systemu t.j. administratora systemu, gospodarzy stref, oraz zainteresowanych użytkowników
- Opracowanie i dostarczenie instrukcji obsługi systemu dla administratora systemu, służby ochrony, gospodarzy stref, i użytkowników
- Opracowanie i dostarczenie warunków gwarancyjnych systemu alarmowego
- Dostarczenie książki systemu alarmowego

Odbiór końcowy kończy się protokolarnym przejęciem instalacji do użytkowania lub protokolarnym stwierdzeniem braku przygotowania instalacji do użytkowania, wraz z podaniem przyczyn takiego stwierdzenia.

Protokół odbioru końcowego nie powinien zawierać postanowień warunkowych. W przypadku zakończenia odbioru protokolarnym stwierdzeniem braku przygotowania instalacji do użytkowania, po usunięciu przyczyn takiego stwierdzenia należy przeprowadzić ponowny odbiór instalacji. W ramach odbioru ponownego należy ponadto stwierdzić czy w czasie pomiędzy odbiorami elementy instalacji nie uległy destrukcji spowodowanej korozją, uszkodzeniami mechanicznymi lub innymi przyczynami.

## 9.Podstawa płatności

Wyłączone z zakresu opracowania

## 10.Przepisy związane

- a) Wytyczne projektowania automatycznych urządzeń sygnalizacji pożaru  
Opracowane przez CNBOP.
- b) Ustawa o ochronie przeciwpożarowej z dnia 24.08.1991 Dz.U nr 81
- c) Rozporządzenia MSWiA
- d) Rozporządzenie MSWiA z dnia 22.04.1992 Dz.U nr 40 w sprawie wydawania świadectw dopuszczenia użytkowania wyrobów służących do ochrony p. pożarowej
- e) Rozporządzenie MSWiA z dnia 3 .11.1992r w sprawie ochrony p.pożarowej budynków, innych obiektów budowlanych i terenów. Rozdział 3 wraz z późniejszymi zmianami
- f) PN-92/M-51004/01 części składowe automatycznych urządzeń sygnalizacji pożaru. Wprowadzenie
- g) PrPN-E-08351 Części składowe automatycznych urządzeń sygnalizacji pożaru. Centrale sygnalizacji pożaru
- h) PrEN54-3 Części składowe automatycznych urządzeń sygnalizacji pożaru  
Akustyczne urządzenia alarmowe
- i) PrPN-E-08350 Systemy sygnalizacji pożaru. Zasilacze
- j) EN54-6 Części składowe automatycznych urządzeń sygnalizacji pożarowej. Czujki temperatury
- k) PN92/M-51004/07 Części składowe automatycznych urządzeń sygnalizacji pożarowej. Punktowe czujki dymu
- l) PKN-CEN/TS 54-14:2006. Systemy sygnalizacji pożarowej. Wytyczne projektowania, instalowania, odbioru, eksploatacji i konserwacji

## OBOWIĄZUJĄCE NORMY, ROZPORZĄDZENIA, ZARZĄDZENIA

### USTAWY

Ustawa z dnia 7 lipca 1994 r. - Prawo budowlane. Tekst ujednolicony po zmianie z 24 maja 2002 roku. Stan prawny na 29 czerwca 2002 roku. Ujednolicony tekst ustawy z 7 lipca 1994 r. - Prawo budowlane powstał na podstawie następujących Dzienników Ustaw: z 2000 r. nr 106, poz. 1126 (urzędowy tekst jednolity); nr 109, poz. 1157; nr 120, poz. 1268, z 2001 r. nr 5, poz. 42; nr 100, poz. 1085; nr 110, poz. 1190; nr 115, poz. 1229; nr 129, poz. 1439; nr 154, poz. 1800, z 2002 r. nr 74, poz. 676.

Ustawa z dnia 04 lutego 1994 roku o prawie autorskim i prawach pokrewnych (tekst jednolity) (Dz.U. nr 80/2000, poz. 904)

## ROZPORZĄDZENIA

ROZPORZĄDZENIE MINISTRA INFRASTRUKTURY z dnia 26 czerwca 2002 roku w sprawie dziennika budowy, montażu i rozbiórki, tablicy informacyjnej oraz ogłoszenia zawierającego dane dotyczące bezpieczeństwa pracy i ochrony zdrowia. (Dz.U. nr 108/2002, poz.953)

ROZPORZĄDZENIE MINISTRA GOSPODARKI PRZESTRZENNEJ I BUDOWNICTWA z dnia 14 grudnia 1994 r. (z późniejszymi zmianami) w sprawie warunków technicznych, jakim powinny odpowiadać budynki i ich usytuowanie ( Dz.U. z 1999 r.-Nr 15, poz. 140)

ROZPORZĄDZENIE MINISTRA GOSPODARKI z dnia 16 marca 1998 r w sprawie wymagań kwalifikacyjnych dla osób zajmujących się eksploatacją urządzeń, instalacji i sieci oraz trybu stwierdzania tych kwalifikacji, rodzajów instalacji i urządzeń, przy których eksploatacji wymagane jest posiadanie kwalifikacji, jednostek organizacyjnych, przy których powołuje się komisje kwalifikacyjne, oraz wysokości opłat pobieranych za sprawdzenie kwalifikacji. (Dz. U. Nr 59, póź. 377)

ROZPORZĄDZENIE MINISTRA SPRAW WEWNĘTRZNYCH I ADMINISTRACJI z dnia 31 lipca 1998 r. w sprawie systemów oceny zgodności, wzoru deklaracji zgodności oraz sposobu znakowania wyrobów budowlanych dopuszczanych do obrotu i powszechnego stosowania w budownictwie. (Dz. U. Nr 113, póź. 728)

ROZPORZĄDZENIE MINISTRA SPRAW WEWNĘTRZNYCH I ADMINISTRACJI z dnia 5 sierpnia 1998 r. w sprawie aprobat i kryteriów technicznych oraz jednostkowego stosowania wyrobów budowlanych (Dz. U. Nr 107, póź. 679)

ROZPORZĄDZENIE MINISTRA SPRAW WEWNĘTRZNYCH I ADMINISTRACJI z dnia 3 listopada 1998 r. w sprawie szczegółowego zakresu i formy projektu budowlanego. (Dz. U. Nr 140, póź. 906)

ROZPORZĄDZENIE MINISTRA SPRAW WEWNĘTRZNYCH I ADMINISTRACJI z dnia 1 marca 1999 r. w sprawie zakresu, trybu i zasad uzgadniania projektu budowlanego pod względem ochrony przeciwpożarowej. (Dz. U. Nr 22, póź. 206)

ROZPORZĄDZENIE MINISTRA SPRAW WEWNĘTRZNYCH I ADMINISTRACJI z dnia 31 maja 2000 r. zmieniające rozporządzenie w sprawie wprowadzenia obowiązku stosowania niektórych Polskich Norm. (Dz. U. Nr 51, póź. 617)

ROZPORZĄDZENIE MINISTRA ROZWOJU REGIONALNEGO I BUDOWNICTWA z dnia 3 kwietnia 2001 r. w sprawie wprowadzenia obowiązku stosowania niektórych Polskich Norm dla budownictwa. (Dz. U. nr 38, póź. 456)

ROZPORZĄDZENIE MINISTRA ROZWOJU REGIONALNEGO I BUDOWNICTWA z dnia 31 sierpnia 2001 r. zmieniające rozporządzenie w sprawie wprowadzenia obowiązku stosowania niektórych Polskich Norm dla budownictwa..(Dz. U. Nr 101, póź. 1104)

## ZARZĄDZENIA

ZARZĄDZENIE DYREKTORA POLSKIEGO CENTRUM BADAŃ I CERTYFIKACJI z dnia 28 grudnia 1995 r. zmieniające zarządzenie w sprawie ustalenia wykazu wyrobów podlegających obowiązkowi zgłaszania do certyfikacji na znak bezpieczeństwa i oznaczania tym znakiem. (Mon. Pol. z 1996 r. Nr 28, poz. 295)

ZARZĄDZENIE MINISTRA ZDROWIA I OPIEKI SPOŁECZNEJ z dnia 12 marca 1996 r. w sprawie dopuszczalnych stężeń i natężeń czynników szkodliwych dla zdrowia, wydzielanych przez materiały budowlane, urządzenia i elementy wyposażenia w pomieszczeniach przeznaczonych na pobyt ludzi. (Mon. Pol. Nr 19, póź. 23 n)

ZARZĄDZENIE DYREKTORA POLSKIEGO CENTRUM BADAŃ I CERTYFIKACJI z dnia 27 czerwca 1996 r. zmieniające zarządzenie w sprawie ustalenia wykazu wyrobów podlegających obowiązkowi zgłaszania do certyfikacji na znak bezpieczeństwa i oznaczania tym znakiem. (Mon. Pol. Nr 48, póź. 463)

ZARZĄDZENIE DYREKTORA POLSKIEGO CENTRUM BADAŃ I CERTYFIKACJI z dnia 28 marca 1997 r. zmieniające zarządzenie w sprawie ustalenia wykazu wyrobów podlegających obowiązkowi zgłaszania do certyfikacji na znak bezpieczeństwa i oznaczania tym znakiem. (Mon. Pol. Nr 22, póź. 216)

## POLSKIE NORMY

PN-EN 60118-7:2001 Bezpieczeństwo użytkowania narzędzi ręcznych o napędzie elektrycznym — Wymagania szczegółowe dotyczące wkrętarek i kluczy udarowych. Zastępuje PN-85/E-08401.01 ; PN-85/E-08401.02 ; PN-87/E-08401.03;

PN – EN 60893-3-6:2001 Kable i przewody elektryczne — Pakowanie, przechowywanie i transport. Zastępuje PN-70/E-79100 ;

PN-HEC 60050-826 Słownik terminologiczny elektryki. Instalacje elektryczne w obiektach budowlanych. Zastępuje PN-91/E-05009/02;

PN - EEC 60364-1 Instalacje elektryczne w obiektach budowlanych. Zakres, przedmiot i wymagania podstawowe. Zastępuje PN-91/E-05009/01;

PN - IEC 60364-3 Instalacje elektryczne w obiektach budowlanych. Ustalanie ogólnych charakterystyk. Zastępuje normę PN-91/E-05009/03;



PN-EEC 60364-4-41 Instalacje elektryczne w obiektach budowlanych. Ochrona dla zapewnienia bezpieczeństwa. Ochrona przeciwporażeniowa. Zastępuje PN-92/E-05009/41;

PN – IEC 60364 – 4 - 42 Instalacje elektryczne w obiektach budowlanych Ochrona dla zapewnienia bezpieczeństwa. Ochrona przed skutkami oddziaływania ciepłego. Zastępuje normę PN-91/E-05009/42;

N – IEC 60464 – 4 - 442 Instalacje elektryczne w obiektach budowlanych. Ochrona dla zabezpieczenia bezpieczeństwa. Ochrona przed przepięciami. Ochrona instalacji niskiego napięcia przed przejściowymi przepięciami i uszkodzeniami przy doziemieniach w sieciach wysokiego napięcia.

PN – IEC 60464 – 4 - 43 Instalacje elektryczne w obiektach budowlanych. Ochrona dla zapewnienia bezpieczeństwa. Ochrona przed prądem przetężeniowym. Zastępuje PN-91/E-05009/43;

PN – IEC 60364 - 443 Instalacje elektryczne w obiektach budowlanych. Ochrona dla bezpieczeństwa. Ochrona przed przepięciami. Ochrona przed przepięciami atmosferycznymi lub łączeniowymi. Zastępuje PN-93/E-05009/443;

PN-IEC 60364-4-45 Instalacje elektryczne w obiektach budowlanych. Ochrona dla zapewnienia bezpieczeństwa. Ochrona przed obniżeniem napięcia. Zastępuje PN-91/E-05009/45;

PN-IEC 60364-4-46 Instalacje elektryczne w obiektach budowlanych. Ochrona dla zapewnienia bezpieczeństwa. Odłączanie izolacyjne i łączenie. Zastępuje PN-92/E-05009/46;

PN-DEC 60364-4-47 Instalacje elektryczne w obiektach budowlanych. Ochrona dla zapewnienia bezpieczeństwa. Stosowanie środków ochrony zapewniających bezpieczeństwo. Postanowienia ogólne. Środki ochrony przed porażeniem prądem elektrycznym. Zastępuje PN-92/E-05009/47;

PN-IEC 60364-4-473 Instalacje elektryczne w obiektach budowlanych. Ochrona dla zapewnienia bezpieczeństwa. Stosowanie środków ochrony zapewniających bezpieczeństwo. Środki ochrony przed prądem przetężeniowym. Zastępuje PN-91/E-05009/473;

PN-IEC 60364-4-481 Instalacje elektryczne w obiektach budowlanych. Ochrona dla zapewnienia bezpieczeństwa. Dobór środków ochrony przeciwporażeniowej w zależności od wpływów zewnętrznych.

PN-IEC 60364-4-482 Instalacje elektryczne w obiektach budowlanych. Ochrona dla zapewnienia bezpieczeństwa. Dobór środków ochrony w zależności od wpływów zewnętrznych. Ochrona przeciwporażeniowa. Zastępuje PN-91/E-05009/482;

PN-IEC 60364-5-51 Instalacje elektryczne w obiektach budowlanych. Dobór i montaż wyposażenia elektrycznego. Postanowienia ogólne. Zastępuje PN-93/E-05009/51;

PN-IEC 60364-5-52 Instalacje elektryczne w obiektach budowlanych. Oprzewodowanie.

PN-IEC 60364-5-523 Instalacje elektryczne w obiektach budowlanych. Obciążalności prądowe długotrwałe przewodów.

PN-IEC 60364-5-53 Instalacje elektryczne w obiektach budowlanych. Dobór i montaż wyposażenia elektrycznego. Aparatura łączeniowa i sterownicza. Zastępuje PN-93/E-05009/53;

PN-IEC 60364-5-537 Instalacje elektryczne w obiektach budowlanych. Dobór i montaż wyposażenia elektrycznego. Aparatura rozdzielcza i sterownicza. Urządzenia do odłączania izolacyjnego i łączenia. Zastępuje PN-92/E-05009/537

PN-IEC 60364-5-54 Instalacje elektryczne w obiektach budowlanych. Dobór i montaż wyposażenia elektrycznego. Uziemienia i przewody ochronne. Zastępuje PN-92/E-05009/54;

PN-IEC 60364-5-56 Instalacje elektryczne w obiektach budowlanych. Dobór i montaż wyposażenia elektrycznego. Instalacje bezpieczeństwa. Zastępuje PN-92/E-05009/56;

PN-IEC 60364-6-61 Instalacje elektryczne w obiektach budowlanych. Sprawdzanie odbiorcze. Zastępuje PN-93/E-05009/61

PN-IEC 60364-7-704 Instalacje elektryczne w obiektach budowlanych. Wymagania dot. specjalnych instalacji lub lokalizacji. Instalacje na terenie budowy i rozbiórki. Zastępuje PN-91/E-05009/704;

PN-IEC 60364-7-706 Instalacje elektryczne w obiektach budowlanych. Wymagania dot. specjalnych instalacji lub lokalizacji. Przestrzenie ograniczone powierzchniami przewodzącymi.

PN-IEC 60364-7-707 Instalacje elektryczne w obiektach budowlanych. Wymagania dot. specjalnych instalacji lub lokalizacji. Wymagania dot. uziemień instalacji urządzeń przetwarzających dane.

PN-IEC 60664-1:1998 Koordynacja izolacji urządzeń elektrycznych w układach niskiego napięcia. Zasady.

PN-90/E-05023 Oznaczenia identyfikacyjne przewodów barwami lub cyframi.

PN-92/E-05031 Klasyfikacja urządzeń elektrycznych i elektronicznych z punktu widzenia ochrony przed porażeniem prądem elektrycznym. wymagania i badania.

PN-92/E-08106 Stopnie ochrony zapewniane przez obudowy (Kod IP).

PN-IEC 60050-826 Słownik terminologiczny elektryki. Instalacje elektryczne w obiektach budowlanych. Zastępuje PN-91/E-05009/02;

PN-IEC 60364-1 Instalacje elektryczne w obiektach budowlanych. Zakres, przedmiot i wymagania podstawowe. Zastępuje PN-91/E-05009/01;

PN-IEC 60364-3 Instalacje elektryczne w obiektach budowlanych. Ustalanie ogólnych charakterystyk. Zastępuje normę PN-91/E-05009/03;

## S.T.2

# INSTALACJA SYGNALIZACJI WŁAMANIA I NAPADU

Klasyfikacja robót wg Wspólnego Słownika Zamówień (CPV)

- 45000000-7 Roboty budowlane
- 45300000-0 Roboty instalacyjne w budynkach
- 45310000-3 Roboty instalacyjne elektryczne
- 45312000-7 Instalowanie systemów alarmowych i anten
- 45312200-9 Instalowanie przeciwlamaniowych systemów alarmowych

### 1. Wstęp

#### 1.1. Przedmiot ST

Przedmiotem niniejszej Specyfikacji Technicznej (ST) są wymagania techniczne dotyczące wykonania i odbioru instalacji sygnalizacji włamania i napadu dla potrzeb Dworca w m.Czerwonak.

#### 1.2. Zakres stosowania specyfikacji

- 1)Specyfikacja Techniczna jest stosowana jako dokument inwestorski przy realizacji robót budowlano – montażowych wymienionych w punkcie 1.1.
- 2)Specyfikacja jest sporządzona na podstawie projektu budowlanego opracowanego przez Biuro Projektów i opisuje rozwiązania techniczno- materiałowe określone w projekcie budowlanym.
- 3)Zastosowanie w trakcie realizacji robót na budowie materiałów lub rozwiązań konstrukcyjnych innych niż określono w projekcie budowlanym, nie unieważnia Specyfikacji. W takiej sytuacji należy stosować odpowiednie rozdziały Specyfikacji Technicznych sporządzonych dla innych robót lub obiektów.

#### 1.3.Ogólne wymagania dotyczące robót

- 1).Realizacja inwestycji rozpoczyna się od daty przekazania wykonawcy placu budowy. Przekazanie placu budowy następuje protokolarnie i obejmuje przekazanie wykonawcy projektu budowlanego, pozwolenia na budowę, szczegółowej inwentaryzacji istniejącego zagospodarowania naziemnego, podziemnego i nadziemnego terenu budowy oraz wytycznych realizacji inwestycji.
- 2).Wykonawca jest odpowiedzialny za wykonanie robót zgodnie z Dokumentacją projektową, szczegółowymi specyfikacjami technicznymi robót, poleceniami nadzoru inwestorskiego (Inżyniera) i autorskiego, zgodnie z art. 22,23 i 28 ustawy Prawo budowlane.
- 3).Przed przystąpieniem do realizacji robót wykonawca powinien odpowiednio przygotować i zabezpieczyć teren budowy oraz oznaczyć budowę tablicą informacyjną.
- 4).Roboty budowlano – montażowe powinny być prowadzone zgodnie z obowiązującymi przepisami, w zakresie ochrony środowiska w czasie wykonywania robót, bezpieczeństwa i higieny pracy oraz z zapewnieniem ochrony własności publicznej i prywatnej
- 5).Montaż urządzeń należy wykonać w pomieszczeniach suchych bez zakurzenia i zapylenia.
- 6).Wykonawca powinien przedstawić Inżynierowi przed zabudową materiałów ich atesty i certyfikaty.

#### 1.4.Zakres robót objętych specyfikacją

Roboty, których dotyczy Specyfikacja, obejmują wszystkie czynności umożliwiające wykonanie i odbiór robót  
Niniejsza Specyfikacja Techniczna (ST) związana jest z wykonaniem nw. robót:

- 1.5.1. Instalacja okablowania
- 1.5.2. Montaż urządzeń
- 1.5.3.. Programowanie systemu

## 2. Materiały

- 1).Materiały dostarczone na teren budowy powinny mieć świadectwa jakości, atesty, certyfikaty i świadectwa gwarancyjne .
- 2).Jeżeli istnieją jakiegokolwiek wątpliwości dotyczące ich przydatności lub jakości, materiały takie należy poddać ponownemu badaniu.
- 3).Materiały zaakceptowane przez Inżyniera nie mogą być zmienione bez jego zgody.

### 2.1. Materiały podstawowe

Lp.	Opis
1.	Centrala alarmowa 16 linii
2.	Moduł rozszerzeń 8 wejść
3.	Moduł przekaźnikowy
4.	Akumulator 17Ah/12V
5.	Klawiatura
6.	Czytnik zbliżeniowy
7.	Pasywna czujka podczerwieni z uchwytem
8.	Czujka kontaktronowa
9.	Przycisk awaryjnego wyjścia
10.	Elektrozwoza
11.	FTP4x2x0,5
12.	YDY3x1,5
13.	YTDY8x0,5
14.	Rozdzielnia na tynkowa 1x18
15.	Ochronniki przepięciowe
16.	S301B6
17.	S301B610
18.	FR301 40
19.	Lampka sygnalizacyjna

## 3. Sprzęt

- 1).Wykonawca powinien używać tylko takiego sprzętu i maszyn które gwarantują właściwą realizację robót. Sprzęt musi być zaakceptowany przez Inżyniera.
- 2).Do obsługi sprzętu powinni być zatrudnieni pracownicy posiadający odpowiednie kwalifikacje i staż pracy.
- 3).Zastosowanie sprzętu powinno wynikać z technologii prowadzenia robót i projektu organizacji palcu budowy.

## 4. Transport

- 1).Urządzenia transportowe powinny być przystosowane do transportowanych materiałów. Przewożone materiały powinny być układane zgodnie z warunkami transportu określonymi przez wytwórcę, oraz zabezpieczone przed ich przemieszczaniem podczas transportu.
- 2).Materiały , powinny być przechowywane w pomieszczeniach zamkniętych i suchych.

## 5. Wykonanie robót

### 5.1. Wymagania ogólne

Ogólne warunki wykonania robót.

Wykonawca przedstawi Inżynierowi do akceptacji projekt organizacji montażu i harmonogram robót.

- 1).Wykonawca powinien przedstawić Inżynierowi egzemplarz projektu systemu sygnalizacji alarmu oraz atesty i certyfikaty, przewodów i osprzętu.
- 2).Roboty należy wykonać przy warunkach otoczenia określonych w normie PN-E-76/05125 i zgodnie

z instrukcją Producenta. W przypadku konieczności wykonania robót w innych warunkach urządzenia elektryczne należy zabezpieczyć przed dostępem wody.

## **5.2. Wymagania robót**

### **5.2.1. Instalacja okablowania**

- 1). Instalację w zakresie linii dozorowych wykonać kablem z dopuszczeniem do stosowania przy budowie instalacji sygnalizacji alarmu.
- 2). Zasilanie urządzeń wykonać oddzielną instalacją zakończoną na wydzielonym polu rozdzielni elektrycznej przeznaczonej dla instalacji niskoprądowych.
- 3). Instalacje układać pod tynkiem.

### **5.2.2. Montaż urządzeń**

- 1). Montaż urządzeń należy wykonać zgodnie z dokumentacją i dostarczonymi DTR dla poszczególnych elementów systemu.

### **5.2.3. Programowanie systemu**

- 1). Oprogramowanie systemu należy wykonać zgodnie z dokumentacją projektową - uwzględniając parametry urządzenia, typ alarmu, strefy alarmowe, podział systemu, współdziałanie z innymi systemami.

## **6. Kontrola jakości**

Kontrola jakości wykonania robót polega na sprawdzeniu zgodności wykonania robót z Dokumentacją Projektową, Specyfikacją Techniczną i poleceniami Inżyniera.

### **6.1. Kontrola jakości materiałów**

- 1). Materiały dostarczone na teren budowy powinny mieć świadectwa jakości, atesty, certyfikaty i świadectwa gwarancyjne.
- 2). Jeżeli istnieją jakiegokolwiek wątpliwości dotyczące ich przydatności lub jakości, materiały takie należy poddać ponownemu badaniu.

### **6.2. Kontrola jakości robót**

- 1). Wykonawca robót powinien dostarczyć Inżynierowi projekt powykonawczy instalacji sygnalizacji włamania z naniesionymi zmianami w trakcie wykonania robót

#### **6.2.1. W zakresie robót instalacji okablowania**

- 1). Zgodność przebiegów kablowych z dokumentacją projektową. Wszelkie odstępstwa powinny być uzgodnione z Inżynierem.
- 2). Sprawdzenie zgodności zastosowanych materiałów z dokumentacją projektową.
- 3). Należy wykonać pomiar rezystancji pętli dozorowej, pomiar rezystancji izolacji, pomiar rezystancji uziemień

#### **6.2.2. W zakresie robót montażu urządzeń**

- 1). Sprawdzenie zgodności miejsca montażu urządzeń z dokumentacją projektową
- 2). Sprawdzenie poprawności montażu i działania urządzeń zgodnie z warunkami technicznymi wykonania i montażu oraz instrukcjami dostarczonymi przez producentów

#### **6.2.3. W zakresie programowania systemu**

- 1). Sprawdzenie przy testach systemu zgodnie z dokumentacją projektową. Prawidłowego podziału na strefy i współdziałania z innymi instalacjami

## **7. Obmiar robót**

Ogólne zasady obmiaru robót..

Jednostkami obmiaru są:

- przewody 1 mb
- Urządzenia, moduły, czujki.. itp 1 szt.

W przypadku robót zanikających obmiar winien być wykonany w trakcie trwania prac wykonawczych i jego wyniki należy umieścić w protokole odbiorowym, który należy zachować do odbioru końcowego.

## 8. Odbiór robót

Ogólne zasady odbioru robót:

### 8.1.Odbiór międzyoperacyjny robót poprzedzających wykonanie instalacji

Odbiory międzyoperacyjne są elementem kontroli jakości robót poprzedzających wykonanie instalacji i w szczególności powinny im podlegać prace, których wykonanie ma istotne znaczenie dla realizowanej instalacji, np. ma nieodwracalny wpływ na zgodne z projektem i prawidłowe wykonanie elementów tej instalacji.

Odbiory międzyoperacyjne należy dokonywać szczególnie, jeżeli dalsze roboty będą wykonywane przez innych pracowników.

Odbiory międzyoperacyjne należy przeprowadzać, przykładowo w stosunku do następujących rodzajów robót:

- Ułożenie tras kablowych ;
- Montaż urządzeń

Po dokonaniu odbioru międzyoperacyjnego należy sporządzić protokół stwierdzający jakość wykonania robót oraz potwierdzający ich przydatność do prawidłowego wykonania instalacji. W protokole należy jednoznacznie identyfikować miejsca i zakres robót objętych odbiorem.

W przypadku negatywnej oceny jakości wykonania robót albo ich przydatności do prawidłowego wykonania instalacji, w protokole należy określić zakres i termin wykonania prac naprawczych lub uzupełniających. Po wykonaniu tych prac należy ponownie dokonać odbioru międzyoperacyjnego.

### 8.2.Odbiór techniczny częściowy instalacji

Odbiór techniczny częściowy powinien być przeprowadzany dla tych elementów lub części instalacji , do których zanika dostęp w wyniku postępu robót. Dotyczy on na przykład: ułożenia instalacji pod tynkiem.

Odbiór częściowy przeprowadza się w trybie przewidzianym dla odbioru końcowego (technicznego) jednak bez oceny prawidłowości pracy instalacji.

W ramach odbioru częściowego należy:

- sprawdzić czy odbierany element instalacji lub jej część jest wykonana zgodnie z projektem technicznym oraz z ewentualnymi zapisami w dzienniku budowy dotyczącymi zmian w tym projekcie;
- sprawdzić zgodność wykonania odbieranej części instalacji z wymaganiami a w przypadku odstępstw, sprawdzić uzasadnienie konieczności odstępstwa wprowadzone do dziennika budowy;
- przeprowadzić niezbędne badania odbiorcze.

Po dokonaniu odbioru częściowego należy sporządzić protokół potwierdzający prawidłowe wykonanie robót, zgodność wykonania instalacji z projektem technicznym i pozytywny wynik niezbędnych badań odbiorczych. W protokole należy jednoznacznie zidentyfikować miejsce zainstalowania elementów lub lokalizację części instalacji, które były objęte odbiorem częściowym. Do protokołu odbioru należy załączyć protokoły niezbędnych badań odbiorczych.

W przypadku negatywnego wyniku odbioru częściowego, w protokole należy określić zakres i termin wykonania prac naprawczych lub uzupełniających. Po wykonaniu tych prac należy ponownie dokonać odbioru częściowego.

### 8.3.Odbiór techniczny końcowy

Instalacja powinna być przedstawiona do odbioru technicznego końcowego po spełnieniu następujących warunków:

- zakończono wszystkie roboty montażowe przy instalacji,
- dokonano badań odbiorczych, z których wszystkie zakończyły się wynikiem pozytywnym;
- zakończono roboty budowlano-konstrukcyjne, wykończeniowe i inne, mające wpływ na poprawność eksploatacji instalacji i urządzeń

Przy odbiorze końcowym instalacji należy przedstawić następujące dokumenty:

- projekt techniczny powykonawczy instalacji (z naniesionymi ewentualnymi zmianami i uzupełnieniami wykonanymi w czasie budowy);
- dziennik budowy;
- potwierdzenie zgodności wykonania instalacji z projektem technicznym, warunkami pozwolenia na budowę i przepisami;
- obmiary powykonawcze;
- protokoły odbiorów międzyoperacyjnych
- protokoły odbiorów technicznych częściowych
- protokoły wykonanych badań odbiorczych
- dokumenty dopuszczające do stosowania w budownictwie wyroby budowlane, z których wykonano instalację
- dokumenty wymagane dla urządzeń podlegających odbiorom technicznym
- instrukcje obsługi i gwarancje wbudowanych wyrobów
- instrukcję obsługi instalacji

W ramach odbioru końcowego należy:

- sprawdzić czy instalacja jest wykonana zgodnie z projektem technicznym powykonawczym
- sprawdzić zgodność wykonania odbieranej instalacji z wymaganiami, a w przypadku odstępstw, sprawdzić w dzienniku budowy uzasadnienie konieczności wprowadzenia odstępstw
- sprawdzić protokoły odbiorów międzyoperacyjnych
- sprawdzić protokoły odbiorów technicznych częściowych
- sprawdzić protokoły zawierające wyniki badań odbiorczych
- uruchomić instalację, sprawdzić osiągnięcie zakładanych parametrów.
- Opracować i dostarczyć użytkownikowi schematu organizacyjno-funkcjonalnego systemu alarmowego i telewizji dozorowej ( w tym m.in. automatyczna informacja o zaniku zasilania zasadniczego zainstalowanych urządzeń
- Dostarczenia odpowiednich kopii certyfikatów i dopuszczeń odpowiednich urządzeń
- Dostarczenia deklaracji zgodności wykonania systemu z warunkami zawartymi w PN/93-08390
- Dostarczenia protokołów pomiarów elektrycznych instalacji, tj. rezystancji i ciągłości izolacji dla każdej linii sygnałowej i dozorowej
- Dostarczenia protokołu badania skuteczności dodatkowej ochrony przeciwporażeniowej
- Przeszkolenia (i sporządzenia oraz dostarczenie stosownego protokołu) użytkowników systemu t.j. administratora systemu, gospodarzy stref, oraz zainteresowanych użytkowników
- Opracowanie i dostarczenie instrukcji obsługi systemu dla administratora systemu, służby ochrony, gospodarzy stref, i użytkowników
- Sporządzenie konfiguracji systemu alarmowego w formie wydruku i na nośniku magnetycznym dla dyspozycji administratora systemu.
- Opracowanie i dostarczenie warunków gwarancyjnych systemu
- Dostarczenie książki systemu alarmowego

Odbiór końcowy kończy się protokolarnym przejściem instalacji do użytkowania lub protokolarnym stwierdzeniem braku przygotowania instalacji do użytkowania, wraz z podaniem przyczyn takiego stwierdzenia.

Protokół odbioru końcowego nie powinien zawierać postanowień warunkowych. W przypadku zakończenia odbioru protokolarnym stwierdzeniem braku przygotowania instalacji do użytkowania, po usunięciu przyczyn takiego stwierdzenia należy przeprowadzić ponowny odbiór instalacji. W ramach odbioru ponownego należy ponadto stwierdzić czy w czasie pomiędzy odbiorami elementy instalacji nie uległy destrukcji spowodowanej korozją, uszkodzeniami mechanicznymi lub innymi przyczynami

## **9.Podstawa płatności**

Wyłączone z zakresu opracowania

## 10.Przepisy związane

PN-EN 50131-1 Systemy alarmowe Systemy sygnalizacji włamania i napadu

### **OBOWIAZUJACE NORMY, ROZPORZĄDZENIA, ZARZĄDZENIA**

#### USTAWY

Ustawa z dnia 7 lipca 1994 r. - Prawo budowlane. Tekst ujednoczony po zmianie z 24 maja 2002 roku. Stan prawny na 29 czerwca 2002 roku. Ujednoczony tekst ustawy z 7 lipca 1994 r. - Prawo budowlane powstał na podstawie następujących Dzienników Ustaw: z 2000 r. nr 106, poz. 1126 (urzędowy tekst jednolity); nr 109, poz. 1157; nr 120, poz. 1268, z 2001 r. nr 5, poz. 42; nr 100, poz. 1085; nr 110, poz. 1190; nr 115, poz. 1229; nr 129, poz. 1439; nr 154, poz. 1800, z 2002 r. nr 74, poz. 676.

Ustawa z dnia 04 lutego 1994 roku o prawie autorskim i prawach pokrewnych (tekst jednolity) (Dz.U. nr 80/2000, poz. 904)

#### ROZPORZĄDZENIA

ROZPORZĄDZENIE MINISTRA INFRASTRUKTURY z dnia 26 czerwca 2002 roku w sprawie dziennika budowy, montażu i rozbiórki, tablicy informacyjnej oraz ogłoszenia zawierającego dane dotyczące bezpieczeństwa pracy i ochrony zdrowia. (Dz.U. nr 108/2002, poz.953)

ROZPORZĄDZENIE MINISTRA GOSPODARKI PRZESTRZENNEJ I BUDOWNICTWA z dnia 14 grudnia 1994 r. (z późniejszymi zmianami) w sprawie warunków technicznych, jakim powinny odpowiadać budynki i ich usytuowanie (Dz.U. z 1999 r.-Nr 15, poz. 140)

ROZPORZĄDZENIE MINISTRA GOSPODARKI z dnia 16 marca 1998 r w sprawie wymagań kwalifikacyjnych dla osób zajmujących się eksploatacją urządzeń, instalacji i sieci oraz trybu stwierdzania tych kwalifikacji, rodzajów instalacji i urządzeń, przy których eksploatacji wymagane jest posiadanie kwalifikacji, jednostek organizacyjnych, przy których powołuje się komisje kwalifikacyjne, oraz wysokości opłat pobieranych za sprawdzenie kwalifikacji. (Dz. U. Nr 59, poz. 377)

ROZPORZĄDZENIE MINISTRA SPRAW WEWNĘTRZNYCH I ADMINISTRACJI z dnia 31 lipca 1998 r. w sprawie systemów oceny zgodności, wzoru deklaracji zgodności oraz sposobu znakowania wyrobów budowlanych dopuszczanych do obrotu i powszechnego stosowania w budownictwie. (Dz. U. Nr 113, poz. 728)

ROZPORZĄDZENIE MINISTRA SPRAW WEWNĘTRZNYCH I ADMINISTRACJI z dnia 5 sierpnia 1998 r. w sprawie aprobat i kryteriów technicznych oraz jednostkowego stosowania wyrobów budowlanych. (Dz. U. Nr 107, poz. 679)

ROZPORZĄDZENIE MINISTRA SPRAW WEWNĘTRZNYCH I ADMINISTRACJI z dnia 3 listopada 1998 r. w sprawie szczegółowego zakresu i formy projektu budowlanego. (Dz. U. Nr 140, poz. 906)

ROZPORZĄDZENIE MINISTRA SPRAW WEWNĘTRZNYCH I ADMINISTRACJI z dnia 1 marca 1999 r. w sprawie zakresu, trybu i zasad uzgadniania projektu budowlanego pod względem ochrony przeciwpożarowej. (Dz. U. Nr 22, poz. 206)

ROZPORZĄDZENIE MINISTRA SPRAW WEWNĘTRZNYCH I ADMINISTRACJI z dnia 31 maja 2000 r. zmieniające rozporządzenie w sprawie wprowadzenia obowiązku stosowania niektórych Polskich Norm. (Dz. U. Nr 51, poz. 617)

ROZPORZĄDZENIE MINISTRA ROZWOJU REGIONALNEGO I BUDOWNICTWA z dnia 3 kwietnia 2001 r. w sprawie wprowadzenia obowiązku stosowania niektórych Polskich Norm dla budownictwa. (Dz. U. nr 38, poz. 456)

ROZPORZĄDZENIE MINISTRA ROZWOJU REGIONALNEGO I BUDOWNICTWA z dnia 31 sierpnia 2001 r. zmieniające rozporządzenie w sprawie wprowadzenia obowiązku stosowania niektórych Polskich Norm dla budownictwa. (Dz. U. Nr 101, poz. 1104)

#### ZARZĄDZENIA

ZARZĄDZENIE DYREKTORA POLSKIEGO CENTRUM BADAŃ I CERTYFIKACJI z dnia 28 grudnia 1995 r. zmieniające zarządzenie w sprawie ustalenia wykazu wyrobów podlegających obowiązkowi zgłaszania do certyfikacji na znak bezpieczeństwa i oznaczania tym znakiem. (Mon. Pol. z 1996 r. Nr 28, poz. 295)

ZARZĄDZENIE MINISTRA ZDROWIA I OPIEKI SPOŁECZNEJ z dnia 12 marca 1996 r. w sprawie dopuszczalnych stężeń i natężeń czynników szkodliwych dla zdrowia, wydzielanych przez materiały budowlane, urządzenia i elementy wyposażenia w pomieszczeniach przeznaczonych na pobyt ludzi. (Mon. Pol. Nr 19, poz. 23 n)

ZARZĄDZENIE DYREKTORA POLSKIEGO CENTRUM BADAŃ I CERTYFIKACJI z dnia 27 czerwca 1996 r. zmieniające zarządzenie w sprawie ustalenia wykazu wyrobów podlegających obowiązkowi zgłaszania do certyfikacji na znak bezpieczeństwa i oznaczania tym znakiem. (Mon. Pol. Nr 48, póź. 463)

ZARZĄDZENIE DYREKTORA POLSKIEGO CENTRUM BADAŃ I CERTYFIKACJI z dnia 28 marca 1997 r. zmieniające zarządzenie w sprawie ustalenia wykazu wyrobów podlegających obowiązkowi zgłaszania do certyfikacji na znak bezpieczeństwa i oznaczania tym znakiem. (Mon. Pol. Nr 22, póź. 216)

## POLSKIE NORMY

PN-EN 60118-7:2001 Bezpieczeństwo użytkowania narzędzi ręcznych o napędzie elektrycznym — Wymagania szczegółowe dotyczące wkrętarek i kluczy udarowych. Zastępuje PN-85/E-08401.01 ; PN-85/E-08401.02 ; PN-87/E-08401.03;

PN – EN 60893-3-6:2001 Kable i przewody elektryczne — Pakowanie, przechowywanie i transport. Zastępuje PN-70/E-79100 ;

PN-HEC 60050-826 Słownik terminologiczny elektryki. Instalacje elektryczne w obiektach budowlanych. Zastępuje PN-91/E-05009/02;

PN-EEC 60364-1 Instalacje elektryczne w obiektach budowlanych. Zakres, przedmiot i wymagania podstawowe. Zastępuje PN-91/E-05009/01;

PN-IEC 60364-3 Instalacje elektryczne w obiektach budowlanych. Ustalanie ogólnych charakterystyk. Zastępuje normę PN-91/E-05009/03;

PN-EEC 60364-4-41 Instalacje elektryczne w obiektach budowlanych. Ochrona dla zapewnienia bezpieczeństwa. Ochrona przeciwporażeniowa. Zastępuje PN-92/E-05009/41;

PN – IEC 60364 – 4 - 42 Instalacje elektryczne w obiektach budowlanych Ochrona dla zapewnienia bezpieczeństwa. Ochrona przed skutkami oddziaływania cieplnego. Zastępuje normę PN-91/E-05009/42;

N – IEC 60464 – 4 - 442 Instalacje elektryczne w obiektach budowlanych. Ochrona dla zabezpieczenia bezpieczeństwa. Ochrona przed przepięciami. Ochrona instalacji niskiego napięcia przed przejściowymi przepięciami i uszkodzeniami przy doziemieniach w sieciach wysokiego napięcia.

PN – IEC 60464 – 4 - 43 Instalacje elektryczne w obiektach budowlanych. Ochrona dla zapewnienia bezpieczeństwa. Ochrona przed prądem przetężeniowym. Zastępuje PN-91/E-05009/43;

PN – IEC 60364 - 443 Instalacje elektryczne w obiektach budowlanych. Ochrona dla bezpieczeństwa. Ochrona przed przepięciami. Ochrona przed przepięciami atmosferycznymi lub łączeniowymi. Zastępuje PN-93/E-05009/443;

PN-HEC 60364-4-45 Instalacje elektryczne w obiektach budowlanych. Ochrona dla zapewnienia bezpieczeństwa. Ochrona przed obniżeniem napięcia. Zastępuje PN-91/E-05009/45;

PN-HEC 60364-4-46 Instalacje elektryczne w obiektach budowlanych. Ochrona dla zapewnienia bezpieczeństwa. Odlączenie izolacyjne i łączenie. Zastępuje PN—92/E-05009/46;

PN-DEC 60364-4-47 Instalacje elektryczne w obiektach budowlanych. Ochrona dla zapewnienia bezpieczeństwa. Stosowanie środków ochrony zapewniających bezpieczeństwo. Postanowienia ogólne. Środki ochrony przed porażeniem prądem elektrycznym. Zastępuje PN-92/E-05009/47;

PN-HEC 60364-4-473 Instalacje elektryczne w obiektach budowlanych. Ochrona dla zapewnienia bezpieczeństwa. Stosowanie środków ochrony zapewniających bezpieczeństwo. Środki ochrony przed prądem przetężeniowym. Zastępuje PN-91/E-05009/473;

PN-HEC 60364-4-481 Instalacje elektryczne w obiektach budowlanych. Ochrona dla zapewnienia bezpieczeństwa. Dobór środków ochrony przeciwporażeniowej w zależności od wpływów zewnętrznych.

PN-HEC 60364-4-482 Instalacje elektryczne w obiektach budowlanych. Ochrona dla zapewnienia bezpieczeństwa. Dobór środków ochrony w zależności od wpływów zewnętrznych. Ochrona przeciwporażeniowa. Zastępuje PN-91/E-05009/482;

PN-HEC 6060364-5-51 Instalacje elektryczne w obiektach budowlanych. Dobór i montaż wyposażenia elektrycznego. Postanowienia ogólne. Zastępuje PN-93/E-05009/51;

PN-IEC 60364-5-52 Instalacje elektryczne w obiektach budowlanych. Przewodowanie.

PN-HEC 60364-5-523 Instalacje elektryczne w obiektach budowlanych. Obciążalności prądowe długotrwałe przewodów.

PN-HEC 60364-5-53 Instalacje elektryczne w obiektach budowlanych. Dobór i montaż wyposażenia elektrycznego. Aparatura łączeniowa i sterownicza. Zastępuje PN-93/E-05009/53;

PN-HEC 60364-5-537 Instalacje elektryczne w obiektach budowlanych. Dobór i montaż wyposażenia elektrycznego. Aparatura rozdzielcza i sterownicza. Urządzenia do odłączania izolacyjnego i łączenia. Zastępuje PN – 92/E – 05009/537

PN-HEC 60364-5-54 Instalacje elektryczne w obiektach budowlanych. Dobór i montaż wyposażenia elektrycznego. Uziemienia i przewody ochronne. Zastępuje PN-92/E-05009/ 54;

PN-HEC 60364-5-56 Instalacje elektryczne w obiektach budowlanych. Dobór i montaż wyposażenia elektrycznego. Instalacje bezpieczeństwa. Zastępuje PN-92/E-05009/56;

PN-HEC 60364-6-61 Instalacje elektryczne w obiektach budowlanych. Sprawdzanie odbiorcze. Zastępuje PN-93/E-05009/61

PN-HEC 60364-7-704 Instalacje elektryczne w obiektach budowlanych. Wymagania dot. specjalnych instalacji lub lokalizacji. Instalacje na terenie budowy i rozbiórki. Zastępuje PN-91/E-05009/704;

PN-HEC 60364-7-706 Instalacje elektryczne w obiektach budowlanych. Wymagania dot. specjalnych instalacji lub lokalizacji. Przestrzenie ograniczone powierzchniami przewodzącymi.

PN-HEC 60364-7-707 Instalacje elektryczne w obiektach budowlanych. Wymagania dot. specjalnych instalacji lub lokalizacji. Wymagania dot. uziemień instalacji urządzeń przetwarzania danych.

PN-HEC 60664-1:1998 Koordynacja izolacji urządzeń elektrycznych w układach niskiego napięcia. Zasady.

PN-90/E-05023 Oznaczenia identyfikacyjne przewodów barwami lub cyframi.



PN-92/E-05031 Klasyfikacja urządzeń elektrycznych i elektronicznych z punktu widzenia ochrony przed porażeniem prądem elektrycznym. wymagania i badania.

PN-92/E-08106 Stopnie ochrony zapewniane przez obudowy (Kod IP).

PN-HEC 60050-826 Słownik terminologiczny elektryki. Instalacje elektryczne w obiektach budowlanych.

Zastępuje PN-91/E-05009/02;

PN-HEC 60364-1 Instalacje elektryczne w obiektach budowlanych. Zakres, przedmiot i wymagania podstawowe. Zastępuje PN-91/E-05009/01;

PN-HEC 60364-3 Instalacje elektryczne w obiektach budowlanych. Ustalanie ogólnych charakterystyk.

Zastępuje normę PN-91/E-05009/03;

## **S.T.3**

# **INSTALACJA TELEWIZYJNEGO SYSTEMU NADZORU**

Klasyfikacja robót wg Wspólnego Słownika Zamówień (CPV)

45000000-7 Roboty budowlane  
45300000-0 Roboty instalacyjne w budynkach  
45310000-3 Roboty instalacyjne elektryczne  
45311000-0 Roboty w zakresie okablowania oraz instalacji elektrycznych  
45311100-1 Roboty w zakresie okablowania elektrycznego  
51000000-9 Usługi instalacyjne  
51300000-5 Usługi instalowania urządzeń komunikacyjnych  
51310000-8 Usługi instalowania urządzeń telewizyjnych, radiowych i video  
51312000-2 Usługi instalowania urządzeń telewizyjnych

### **1.Wstęp**

#### **1.1.Przedmiot ST**

Przedmiotem niniejszej Specyfikacji Technicznej (ST) są wymagania techniczne dotyczące wykonania i odbioru instalacji telewizyjnego systemu nadzoru dla potrzeb Dworca w m.Czerwonak.

#### **1.2.Zakres stosowania specyfikacji**

- 1)Specyfikacja Techniczna jest stosowana jako dokument inwestorski przy realizacji robót budowlano – montażowych wymienionych w punkcie 1.1
- 2)Specyfikacja jest sporządzona na podstawie projektu budowlanego opracowanego przez Biuro Projektów i opisuje rozwiązania techniczno- materiałowe określone w projekcie budowlanym.
- 3)Zastosowanie w trakcie realizacji robót na budowie materiałów lub rozwiązań konstrukcyjnych innych niż określono w projekcie budowlanym, nie unieważnia Specyfikacji. W takiej sytuacji należy stosować odpowiednie rozdziały Specyfikacji Technicznych sporządzonych dla innych robót lub obiektów.

#### **1.3 Ogólne wymagania dotyczące robót**

- 1).Realizacja inwestycji rozpoczyna się od daty przekazania wykonawcy placu budowy. Przekazanie placu budowy następuje protokołami i obejmuje przekazanie wykonawcy projektu budowlanego, pozwolenia na budowę, szczegółowej inwentaryzacji istniejącego zagospodarowania naziemnego, podziemnego i nadziemnego terenu budowy oraz wytycznych realizacji inwestycji.
- 2).Wykonawca jest odpowiedzialny za wykonanie robót zgodnie z Dokumentacją projektową, szczegółowymi specyfikacjami technicznymi robót, poleceniami nadzoru inwestorskiego (Inżyniera) i autorskiego, zgodnie z art. 22,23 i 28 ustawy Prawo budowlane.
- 3).Przed przystąpieniem do realizacji robót wykonawca powinien odpowiednio przygotować i zabezpieczyć teren budowy oraz oznaczyć budowę tablicą informacyjną.
- 4).Roboty budowlano – montażowe powinny być prowadzone zgodnie z obowiązującymi przepisami, w zakresie ochrony środowiska w czasie wykonywania robót, bezpieczeństwa i higieny pracy oraz z zapewnieniem ochrony własności publicznej i prywatnej
- 5).Montaż urządzeń należy wykonać w pomieszczeniach suchych bez zakurzenia i zapylenia.
- 6).Wykonawca powinien przedstawić Inżynierowi przed zabudową materiałów ich atesty i certyfikaty.

#### **1.4. Zakres robót objętych specyfikacją**

Roboty, których dotyczy Specyfikacja, obejmują wszystkie czynności umożliwiające wykonanie i odbiór robót  
Niniejsza Specyfikacja Techniczna (ST) związana jest z wykonaniem nw. robót:

##### **1.4.1 Instalacja okablowania**

#### 1.4.2 Montaż urządzeń

#### 1.4.3 Programowanie systemu

### 2. Materiały

- 1). Materiały dostarczone na teren budowy powinny mieć świadectwa jakości, atesty, certyfikaty i świadectwa gwarancyjne.
- 2). Jeżeli istnieją jakiegokolwiek wątpliwości dotyczące ich przydatności lub jakości, materiały takie należy poddać ponownemu badaniu.
- 3). Materiały zaakceptowane przez Inżyniera nie mogą być zmienione bez jego zgody.

#### 2.1. Materiały podstawowe

Lp.	Opis
1.	Rejestrator 16 kanałowy IP
2.	Kamera tubowa IP 2Mp
3.	Kamera kopułkowa wandaloodporna IP 2Mp
4.	Skrzynka połączeniowa
5.	Transformator 230/24V
6.	Panel 24xRJ45 kat5+
7.	Ochronniki przepięciowe na torze zasilającym
8.	Ochronniki przepięciowe na torze sygnałowym po stronie kamery
9.	Panel z zabezpieczeniami na torze sygnałowym
10.	UTP 4x2x0,5
11.	YDY 3x1,5
12.	Kabel krosowy kat 5+
13.	Rurka RL18

### 3. Sprzęt

- 1). Wykonawca powinien używać tylko takiego sprzętu i maszyn które gwarantują właściwą realizację robót. Sprzęt musi być zaakceptowany przez Inżyniera.
- 2). Do obsługi sprzętu powinni być zatrudnieni pracownicy posiadający odpowiednie kwalifikacje i staż pracy.
- 3). Zastosowanie sprzętu powinno wynikać z technologii prowadzenia robót i projektu organizacji palcu budowy.

### 4. Transport i składowanie

- 1). Urządzenia transportowe powinny być przystosowane do transportowanych materiałów. Przewożone materiały powinny być układane zgodnie z warunkami transportu określonymi przez wytwórcę, oraz zabezpieczone przed ich przemieszczaniem podczas transportu.
- 2). Materiały, powinny być przechowywane w pomieszczeniach zamkniętych i suchych.

### 5. Wykonanie robót

#### 5.1 Wymagania ogólne

Ogólne warunki wykonania robót:

Wykonawca przedstawi Inżynierowi do akceptacji projekt organizacji montażu i harmonogram robót.

- 1). Wykonawca powinien przedstawić Inżynierowi egzemplarz projektu instalacji telewizyjnego systemu nadzoru atesty i certyfikaty, przewodów i osprzętu.
- 2). Roboty należy wykonać przy warunkach otoczenia określonych w normie PN-E-76/05125 i zgodnie z instrukcją Producenta. W przypadku konieczności wykonania robót w innych warunkach urządzenia elektryczne należy zabezpieczyć przed dostępem wody.

## 5.2 Instalacja okablowania

- 1).Instalację wykonać kablem:  
dla torów sygnałowych i zasilających UTP 4x2x0,5  
dla torów zasilających YDY 3x1,5
- 2).Zasilanie centrali urządzeń wykonać oddzielną instalacją zakończoną na niezależnej rozdzielni elektrycznej.
- 3).Instalacje układać rurkach PCV pod tynkiem oraz w pionie teletechnicznym

## 5.3 Montaż urządzeń

- 1).Montaż urządzeń należy wykonać zgodnie z dokumentacją i dostarczonymi DTR dla poszczególnych elementów systemu.

## 5.4 Programowanie systemu

- 1).Oprogramowanie systemu należy wykonać zgodnie z dokumentacją techniczną - uwzględniając parametry urządzenia, strefy dostępu, podział systemu oraz uzgodnienia z użytkownikiem.  
Dla rejestratora należy ustalić czasy nagrywania na HDD oraz sposób archiwizacji.

## 5.5 Ochrona przeciwporażeniowa dodatkowa

Jako ochronę przeciwporażeniową dodatkową należy stosować Szybkie Wylączenie Zasilania zgodnie z PN-E-05009/41 i późniejszą jej nowelizacją.

Wszystkie metalowe części mogące znaleźć się pod napięciem w warunkach zakłóceńowych, należy połączyć przewodem miedzianym z głównym zaciskiem uziemiającym.

## 6. Kontrola jakości

Kontrola jakości wykonania robót polega na sprawdzeniu zgodności wykonania robót z Dokumentacją Projektową, Specyfikacją Techniczną i poleceniami Inżyniera.

### 6.1 Kontrola jakości materiałów

- 1).Materiały dostarczone na teren budowy powinny mieć świadectwa jakości, atesty, certyfikaty i świadectwa gwarancyjne.
- 2).Jeżeli istnieją jakiegokolwiek wątpliwości dotyczące ich przydatności lub jakości, materiały takie należy poddać ponownemu badaniu.

### 6.2 Kontrola jakości robót

#### 6.2.1 Warunki przystąpienia do badań

- 1).Wykonawca robót powinien dostarczyć Inżynierowi projekt powykonawczy instalacji telewizyjnego systemu nadzoru z naniesionymi zmianami w trakcie wykonania robót oraz instrukcję obsługi instalacji
- Badania należy przeprowadzić w następujących fazach:

- 1).Przed zakryciem bruzd,
- 2).Po ukończeniu montażu i urządzenia
- 3).W okresie gwarancyjnym

#### 6.2.2. W zakresie robót instalacji okablowania

- 1).Zgodność przebiegów kablowych z dokumentacją projektową. Wszelkie odstępstwa powinny być uzgodnione z Inżynierem.
  - 2).Sprawdzenie zgodności zastosowanych materiałów z dokumentacją projektową.
  - 3). Należy wykonać pomiar rezystancji izolacji, pomiar rezystancji uziemień
- Pomiary kontrolne powinien wykonywać niezależny Wykonawca.

#### 6.2.3. W zakresie robót montażu urządzeń

- 1).Sprawdzenie zgodności miejsca montażu urządzeń z dokumentacją projektową
- 2).Sprawdzenie poprawności montażu i działania urządzeń zgodnie z warunkami technicznymi wykonania i montażu oraz instrukcjami dostarczonymi przez producentów

3). Sprawdzenie skuteczności ochrony przeciwporażeniowej i ciągłości przewodu ochronnego oraz połączeń wyrównawczych. Pomiar poziomu sygnału, napięć i sprawdzenie ich spadku. Pomiar kontrolny powinien wykonywać niezależny Wykonawca.

#### **6.2.4. W zakresie programowania systemu**

1). Sprawdzenie poprawności działania układów

### **7. Obmiar robót**

Ogólne zasady obmiaru robót:

Jednostkami obmiaru są:

- |   |        |
|---|--------|
| • przewody  | 1 mb   |
| • Urządzenia, przełącznice, wyłączniki, rozłączniki itp | 1 szt. |

W przypadku robót zanikających obmiar winien być wykonany w trakcie trwania prac wykonawczych i jego wyniki należy umieścić w protokole odbiorowym, który należy zachować do odbioru końcowego.

### **8. Odbiór robót**

#### **8.1. Odbiór międzyoperacyjny robót poprzedzających wykonanie instalacji**

Odbiory międzyoperacyjne są elementem kontroli jakości robót poprzedzających wykonanie instalacji i w szczególności powinny im podlegać prace, których wykonanie ma istotne znaczenie dla realizowanej instalacji, np. ma nieodwracalny wpływ na zgodne z projektem i prawidłowe wykonanie elementów tej instalacji.

Odbiory międzyoperacyjne należy dokonywać szczególnie, jeżeli dalsze roboty będą wykonywane przez innych pracowników.

Odbiory międzyoperacyjne należy przeprowadzać, przykładowo w stosunku do następujących rodzajów robót:

- Ułożenie tras kablowych ;
- Montaż urządzeń

Po dokonaniu odbioru międzyoperacyjnego należy sporządzić protokół stwierdzający jakość wykonania robót oraz potwierdzający ich przydatność do prawidłowego wykonania instalacji. W protokole należy jednoznacznie identyfikować miejsca i zakres robót objętych odbiorem.

W przypadku negatywnej oceny jakości wykonania robót albo ich przydatności do prawidłowego wykonania instalacji, w protokole należy określić zakres i termin wykonania prac naprawczych lub uzupełniających. Po wykonaniu tych prac należy ponownie dokonać odbioru międzyoperacyjnego.

#### **8.2. Odbiór techniczny częściowy instalacji**

Odbiór techniczny częściowy powinien być przeprowadzany dla tych elementów lub części instalacji, do których zanika dostęp w wyniku postępu robót. Dotyczy on na przykład: ułożenia instalacji pod tynkiem.

Odbiór częściowy przeprowadza się w trybie przewidzianym dla odbioru końcowego (technicznego) jednak bez oceny prawidłowości pracy instalacji.

W ramach odbioru częściowego należy:

- sprawdzić czy odbierany element instalacji lub jej część jest wykonana zgodnie z projektem technicznym oraz z ewentualnymi zapisami w dzienniku budowy dotyczącymi zmian w tym projekcie;
- sprawdzić zgodność wykonania odbieranej części instalacji z wymaganiami a w przypadku odstępstw, sprawdzić uzasadnienie konieczności odstępstwa wprowadzone do dziennika budowy;
- przeprowadzić niezbędne badania odbiorcze.

Po dokonaniu odbioru częściowego należy sporządzić protokół potwierdzający prawidłowe wykonanie robót, zgodność wykonania instalacji z projektem technicznym i pozytywny wynik niezbędnych badań odbiorczych. W protokole należy jednoznacznie zidentyfikować miejsce zainstalowania elementów lub lokalizację części instalacji, które były objęte odbiorem częściowym. Do protokołu odbioru należy załączyć protokoły niezbędnych badań odbiorczych.

W przypadku negatywnego wyniku odbioru częściowego, w protokole należy określić zakres i termin wykonania prac naprawczych lub uzupełniających. Po wykonaniu tych prac należy ponownie dokonać odbioru częściowego.

### 8.3.Odbiór techniczny końcowy

Instalacja powinna być przedstawiona do odbioru technicznego końcowego po spełnieniu następujących warunków:

- zakończono wszystkie roboty montażowe przy instalacji,
- dokonano badań odbiorczych, z których wszystkie zakończyły się wynikiem pozytywnym;
- zakończono roboty budowlano-konstrukcyjne, wykończeniowe i inne, mające wpływ na poprawność eksploatacji instalacji i urządzeń

Przy odbiorze końcowym instalacji należy przedstawić następujące dokumenty:

- projekt techniczny powykonawczy instalacji (z naniesionymi ewentualnymi zmianami i uzupełnieniami dokonanymi w czasie budowy);
- dziennik budowy;
- potwierdzenie zgodności wykonania instalacji z projektem technicznym, warunkami pozwolenia na budowę i przepisami;
- obmiary powykonawcze;
- protokoły odbiorów międzyoperacyjnych
- protokoły odbiorów technicznych częściowych
- protokoły wykonanych badań odbiorczych
- dokumenty dopuszczające do stosowania w budownictwie wyroby budowlane, z których wykonano instalację
- dokumenty wymagane dla urządzeń podlegających odbiorom technicznym
- instrukcje obsługi i gwarancje wbudowanych wyrobów
- instrukcję obsługi instalacji

W ramach odbioru końcowego należy:

- sprawdzić czy instalacja jest wykonana zgodnie z projektem technicznym powykonawczym
- sprawdzić zgodność wykonania odbieranej instalacji z wymaganiami, a w przypadku odstępstw, sprawdzić w dzienniku budowy uzasadnienie konieczności wprowadzenia odstępstw
- sprawdzić protokoły odbiorów międzyoperacyjnych
- sprawdzić protokoły odbiorów technicznych częściowych
- sprawdzić protokoły zawierające wyniki badań odbiorczych
- uruchomić instalację, sprawdzić osiąganie zakładanych parametrów.
- Opracować i dostarczyć użytkownikowi schematu organizacyjno-funkcjonalnego systemu alarmowego i telewizji dozorowej ( w tym m.in. automatyczna informacja o zaniku zasilania zasadniczego zainstalowanych urządzeń
- Dostarczenia odpowiednich kopii certyfikatów i dopuszczeń odpowiednich urządzeń
- Dostarczenia deklaracji zgodności wykonania systemu z warunkami zawartymi w PN/93-08390
- Dostarczenia protokołów pomiarów elektrycznych instalacji, tj. rezystancji i ciągłości izolacji dla każdej linii sygnałowej i dozorowej
- Dostarczenia protokołu badania skuteczności dodatkowej ochrony przeciwporażeniowej
- Przeszkolenia (i sporządzenia oraz dostarczenie stosownego protokołu) użytkowników systemu t.j. administratora systemu, gospodarzy stref, oraz zainteresowanych użytkowników
- Opracowanie i dostarczenie instrukcji obsługi systemu dla administratora systemu, służby ochrony, gospodarzy stref, i użytkowników
- Sporządzenie konfiguracji systemu w formie wydruku i na nośniku magnetycznym dla dyspozycji administratora systemu.
- Opracowanie i dostarczenie warunków gwarancyjnych systemu
- Dostarczenie książki telewizyjnego systemu nadzoru.

Odbiór końcowy kończy się protokolarnym przejściem instalacji do użytkowania lub protokolarnym stwierdzeniem braku przygotowania instalacji do użytkowania, wraz z podaniem przyczyn takiego stwierdzenia.

Protokół odbioru końcowego nie powinien zawierać postanowień warunkowych. W przypadku zakończenia odbioru protokolarnym stwierdzeniem braku przygotowania instalacji do użytkowania, po usunięciu przyczyn takiego stwierdzenia należy przeprowadzić ponowny odbiór instalacji. W ramach odbioru ponownego należy ponadto stwierdzić czy w czasie pomiędzy odbiorami elementy instalacji nie uległy destrukcji spowodowanej korozją, uszkodzeniami mechanicznymi lub innymi przyczynami

## 9. Podstawa płatności

Wyłączone z zakresu opracowania

## 10. Przepisy związane

PN-EN 50132-7 Systemy alarmowe – Systemy dozоровe CCTV stosowane w zabezpieczeniach. Część VI. Wytyczne stosowania. Ogólne normy z zakresu instalacji elektrycznych

## OBOWIĄZUJACE NORMY, ROZPORZĄDZENIA, ZARZĄDZENIA

### USTAWY

Ustawa z dnia 7 lipca 1994 r. - Prawo budowlane. Tekst ujednolicony po zmianie z 24 maja 2002 roku. Stan prawny na 29 czerwca 2002 roku. Ujednolicony tekst ustawy z 7 lipca 1994 r. - Prawo budowlane powstał na podstawie następujących Dzienników Ustaw: z 2000 r. nr 106, poz. 1126 (urzędowy tekst jednolity); nr 109, poz. 1157; nr 120, poz. 1268, z 2001 r. nr 5, poz. 42; nr 100, poz. 1085; nr 110, poz. 1190; nr 115, poz. 1229; nr 129, poz. 1439; nr 154, poz. 1800, z 2002 r. nr 74, poz. 676.

Ustawa z dnia 04 lutego 1994 roku o prawie autorskim i prawach pokrewnych (tekst jednolity) (Dz.U. nr 80/2000, poz. 904)

### ROZPORZĄDZENIA

ROZPORZĄDZENIE MINISTRA INFRASTRUKTURY z dnia 26 czerwca 2002 roku w sprawie dziennika budowy, montażu i rozbiórki, tablicy informacyjnej oraz ogłoszenia zawierającego dane dotyczące bezpieczeństwa pracy i ochrony zdrowia. (Dz.U. nr 108/2002, poz.953)

ROZPORZĄDZENIE MINISTRA GOSPODARKI PRZESTRZENNEJ I BUDOWNICTWA z dnia 14 grudnia 1994 r. (z późniejszymi zmianami) w sprawie warunków technicznych, jakim powinny odpowiadać budynki i ich usytuowanie ( Dz.U. z 1999 r.-Nr 15, poz. 140)

ROZPORZĄDZENIE MINISTRA GOSPODARKI z dnia 16 marca 1998 r w sprawie wymagań kwalifikacyjnych dla osób zajmujących się eksploatacją urządzeń, instalacji i sieci oraz trybu stwierdzania tych kwalifikacji, rodzajów instalacji i urządzeń, przy których eksploatacji wymagane jest posiadanie kwalifikacji, jednostek organizacyjnych, przy których powołuje się komisje kwalifikacyjne, oraz wysokości opłat pobieranych za sprawdzenie kwalifikacji. (Dz. U. Nr 59, póź. 377)

ROZPORZĄDZENIE MINISTRA SPRAW WEWNĘTRZNYCH I ADMINISTRACJI z dnia 31 lipca 1998 r. w sprawie systemów oceny zgodności, wzoru deklaracji zgodności oraz sposobu znakowania wyrobów budowlanych dopuszczanych do obrotu i powszechnego stosowania w budownictwie. (Dz. U. Nr 113, póź. 728)

ROZPORZĄDZENIE MINISTRA SPRAW WEWNĘTRZNYCH I ADMINISTRACJI z dnia 5 sierpnia 1998 r. w sprawie aprobat i kryteriów technicznych oraz jednostkowego stosowania wyrobów budowlanych (Dz. U. Nr 107, póź. 679)

ROZPORZĄDZENIE MINISTRA SPRAW WEWNĘTRZNYCH I ADMINISTRACJI z dnia 3 listopada 1998 r. w sprawie szczegółowego zakresu i formy projektu budowlanego. (Dz. U. Nr 140, póź. 906)

ROZPORZĄDZENIE MINISTRA SPRAW WEWNĘTRZNYCH I ADMINISTRACJI z dnia 1 marca 1999 r. w sprawie zakresu, trybu i zasad uzgadniania projektu budowlanego pod względem ochrony przeciwpożarowej. (Dz. U. Nr 22, póź. 206)

ROZPORZĄDZENIE MINISTRA SPRAW WEWNĘTRZNYCH I ADMINISTRACJI z dnia 31 maja 2000 r. zmieniające rozporządzenie w sprawie wprowadzenia obowiązku stosowania niektórych Polskich Norm. (Dz. U. Nr 51, póź. 617)

ROZPORZĄDZENIE MINISTRA ROZWOJU REGIONALNEGO I BUDOWNICTWA z dnia 3 kwietnia 2001 r. w sprawie wprowadzenia obowiązku stosowania niektórych Polskich Norm dla budownictwa. (Dz. U. nr 38, póź. 456)

ROZPORZĄDZENIE MINISTRA ROZWOJU REGIONALNEGO I BUDOWNICTWA z dnia 31 sierpnia 2001 r. zmieniające rozporządzenie w sprawie wprowadzenia obowiązku stosowania niektórych Polskich Norm dla budownictwa. (Dz. U. Nr 101, póź. 1104)

### ZARZĄDZENIA

ZARZĄDZENIE DYREKTORA POLSKIEGO CENTRUM BADAŃ I CERTYFIKACJI z dnia 28 grudnia 1995 r. zmieniające zarządzenie w sprawie ustalenia wykazu wyrobów podlegających obowiązkowi zgłaszania do certyfikacji na znak bezpieczeństwa i oznaczania tym znakiem. (Mon. Pol. z 1996 r. Nr 28, poz. 295)

ZARZĄDZENIE MINISTRA ZDROWIA I OPIEKI SPOŁECZNEJ z dnia 12 marca 1996 r.

w sprawie dopuszczalnych stężeń i natężeń czynników szkodliwych dla zdrowia, wydzielanych przez materiały budowlane, urządzenia i elementy wyposażenia w pomieszczeniach przeznaczonych na pobyt ludzi.

(Mon. Pol. Nr 19, póź. 23 n)

ZARZĄDZENIE DYREKTORA POLSKIEGO CENTRUM BADAŃ I CERTYFIKACJI z dnia 27 czerwca 1996 r. zmieniające zarządzenie w sprawie ustalenia wykazu wyrobów podlegających obowiązkowi zgłaszania do certyfikacji na znak bezpieczeństwa i oznaczania tym znakiem. (Mon. Pol. Nr 48, póź. 463)

ZARZĄDZENIE DYREKTORA POLSKIEGO CENTRUM BADAŃ I CERTYFIKACJI z dnia 28 marca 1997 r. zmieniające zarządzenie w sprawie ustalenia wykazu wyrobów podlegających obowiązkowi zgłaszania do certyfikacji na znak bezpieczeństwa i oznaczania tym znakiem.

(Mon. Pol. Nr 22, póź. 216)

## POLSKIE NORMY

PN-EN 60118-7:2001 Bezpieczeństwo użytkowania narzędzi ręcznych o napędzie elektrycznym — Wymagania szczegółowe dotyczące wkrętarek i kluczy udarowych. Zastępuje PN-85/E-08401.01 ; PN-85/E-08401.02 ; PN-87/E-08401.03;

PN – EN 60893-3-6:2001 Kable i przewody elektryczne — Pakowanie, przechowywanie i transport. Zastępuje PN-70/E-79100 ;

PN-HEC 60050-826 Słownik terminologiczny elektryki. Instalacje elektryczne w obiektach budowlanych. Zastępuje PN-91/E-05009/02;

PN - EEC 60364-1 Instalacje elektryczne w obiektach budowlanych. Zakres, przedmiot i wymagania podstawowe. Zastępuje PN-91/E-05009/01;

PN - IEC 60364-3 Instalacje elektryczne w obiektach budowlanych. Ustalanie ogólnych charakterystyk. Zastępuje normę PN-91/E-05009/03;

PN-EEC 60364-4-41 Instalacje elektryczne w obiektach budowlanych. Ochrona dla zapewnienia bezpieczeństwa. Ochrona przeciwporażeniowa. Zastępuje PN-92/E-05009/41;

PN – IEC 60364 – 4 - 42 Instalacje elektryczne w obiektach budowlanych Ochrona dla zapewnienia bezpieczeństwa. Ochrona przed skutkami oddziaływania cieplnego. Zastępuje normę PN-91/E-05009/42;

N – IEC 60464 – 4 - 442 Instalacje elektryczne w obiektach budowlanych. Ochrona dla zabezpieczenia bezpieczeństwa. Ochrona przed przepięciami. Ochrona instalacji niskiego napięcia przed przejściowymi przepięciami i uszkodzeniami przy doziemieniach w sieciach wysokiego napięcia.

PN – IEC 60464 – 4 - 43 Instalacje elektryczne w obiektach budowlanych. Ochrona dla zapewnienia bezpieczeństwa. Ochrona przed prądem przetężeniowym.

Zastępuje PN-91/E-05009/43;

PN – IEC 60364 - 443 Instalacje elektryczne w obiektach budowlanych. Ochrona dla bezpieczeństwa. Ochrona przed przepięciami. Ochrona przed przepięciami atmosferycznymi lub łączeniowymi. Zastępuje PN-93/E-05009/443;

PN-HEC 60364-4-45 Instalacje elektryczne w obiektach budowlanych. Ochrona dla zapewnienia bezpieczeństwa. Ochrona przed obniżeniem napięcia. Zastępuje PN-91/E-05009/45;

PN-HEC 60364-4-46 Instalacje elektryczne w obiektach budowlanych. Ochrona dla zapewnienia bezpieczeństwa. Odłączanie izolacyjne i łączenie. Zastępuje PN—92/E-05009/46;

PN-DEC 60364-4-47 Instalacje elektryczne w obiektach budowlanych. Ochrona dla zapewnienia bezpieczeństwa. Stosowanie środków ochrony zapewniających bezpieczeństwo. Postanowienia ogólne. Środki ochrony przed porażeniem prądem elektrycznym. Zastępuje PN-92/E-05009/47;

PN-HEC 60364-4-473 Instalacje elektryczne w obiektach budowlanych. Ochrona dla zapewnienia bezpieczeństwa. Stosowanie środków ochrony zapewniających bezpieczeństwo. Środki ochrony przed prądem przetężeniowym. Zastępuje PN-91/E-05009/473;

PN-HEC 60364-4-481 Instalacje elektryczne w obiektach budowlanych. Ochrona dla zapewnienia bezpieczeństwa. Dobór środków ochrony przeciwporażeniowej w zależności od wpływów zewnętrznych.

PN-HEC 60364-4-482 Instalacje elektryczne w obiektach budowlanych. Ochrona dla zapewnienia bezpieczeństwa. Dobór środków ochrony w zależności od wpływów zewnętrznych. Ochrona przeciwporażeniowa. Zastępuje PN-91/E-05009/482;

PN-HEC 60364-5-51 Instalacje elektryczne w obiektach budowlanych. Dobór i montaż wyposażenia elektrycznego. Postanowienia ogólne. Zastępuje PN-93/E-05009/51;

PN-IEC 60364-5-52 Instalacje elektryczne w obiektach budowlanych.

Oprzewodowanie.

PN-HEC 60364-5-523 Instalacje elektryczne w obiektach budowlanych. Obciążalności prądowe długotrwałe przewodów.

PN-HEC 60364-5-53 Instalacje elektryczne w obiektach budowlanych. Dobór i montaż wyposażenia elektrycznego. Aparatura łączeniowa i sterownicza. Zastępuje PN-93/E-05009/53;

PN-HEC 60364-5-537 Instalacje elektryczne w obiektach budowlanych. Dobór i montaż wyposażenia elektrycznego. Aparatura rozdzielcza i sterownicza. Urządzenia do odłączania izolacyjnego i łączenia. Zastępuje PN – 92/E – 05009/537

PN-HEC 60364-5-54 Instalacje elektryczne w obiektach budowlanych. Dobór i montaż wyposażenia elektrycznego. Uziemienia i przewody ochronne. Zastępuje PN-92/E-05009/ 54;

PN-HEC 60364-5-56 Instalacje elektryczne w obiektach budowlanych. Dobór i montaż wyposażenia elektrycznego. Instalacje bezpieczeństwa. Zastępuje PN-92/E-05009/56;

PN-HEC 60364-6-61 Instalacje elektryczne w obiektach budowlanych. Sprawdzanie odbiorcze. Zastępuje PN-93/E-05009/61



PN-IEC 60364-7-704 Instalacje elektryczne w obiektach budowlanych. Wymagania dot. specjalnych instalacji lub lokalizacji. Instalacje na terenie budowy i rozbiórki. Zastępuje PN-91/E-05009/704;

PN-IEC 60364-7-706 Instalacje elektryczne w obiektach budowlanych. Wymagania dot. specjalnych instalacji lub lokalizacji. Przestrzenie ograniczone powierzchniami przewodzącymi.

PN-IEC 60364-7-707 Instalacje elektryczne w obiektach budowlanych. Wymagania dot. specjalnych instalacji lub lokalizacji. Wymagania dot. uziemień instalacji urządzeń przetwarzania danych.

PN-IEC 60664-1:1998 Koordynacja izolacji urządzeń elektrycznych w układach niskiego napięcia. Zasady.

PN-90/E-05023 Oznaczenia identyfikacyjne przewodów barwami lub cyframi.

PN-92/E-05031 Klasyfikacja urządzeń elektrycznych i elektronicznych z punktu widzenia ochrony przed porażeniem prądem elektrycznym. wymagania i badania.

PN-92/E-08106 Stopnie ochrony zapewniane przez obudowy (Kod IP).

PN-IEC 60050-826 Słownik terminologiczny elektryki. Instalacje elektryczne w obiektach budowlanych.

Zastępuje PN-91/E-05009/02;

PN-IEC 60364-1 Instalacje elektryczne w obiektach budowlanych. Zakres, przedmiot i wymagania podstawowe. Zastępuje PN-91/E-05009/01;

PN-IEC 60364-3 Instalacje elektryczne w obiektach budowlanych. Ustalanie ogólnych charakterystyk.

Zastępuje normę PN-91/E-05009/03;

## **S.T.4 INSTALACJA SIECI STRUKTURALNEJ**

Klasyfikacja robót wg Wspólnego Słownika Zamówień (CPV)

45000000-7 Roboty budowlane  
45300000-0 Roboty instalacyjne w budynkach  
45310000-3 Roboty instalacyjne elektryczne  
45314320-0 Instalowanie okablowania komputerowego

### **1. Wstęp**

#### **1.1 Przedmiot ST**

Przedmiotem niniejszej Specyfikacji Technicznej (ST) są wymagania techniczne dotyczące wykonania i odbioru instalacji sieci strukturalnej dla potrzeb Dworca w m.Czerwonak.

#### **1.2. Zakres stosowania specyfikacji**

- 1)Specyfikacja Techniczna jest stosowana jako dokument inwestorski przy realizacji robót budowlano – montażowych wymienionych w punkcie 1.1.
- 2)Specyfikacja jest sporządzona na podstawie projektu budowlanego opracowanego przez Biuro Projektów i opisuje rozwiązania techniczno- materiałowe określone w projekcie budowlanym.
- 3)Zastosowanie w trakcie realizacji robót na budowie materiałów lub rozwiązań konstrukcyjnych innych niż określono w projekcie budowlanym, nie unieważnia Specyfikacji. W takiej sytuacji należy stosować odpowiednie rozdziały Specyfikacji Technicznych sporządzonych dla innych robót lub obiektów.

#### **1.3.Ogólne wymagania dotyczące robót**

- 1).Realizacja inwestycji rozpoczyna się od daty przekazania wykonawcy placu budowy. Przekazanie placu budowy następuje protokolarnie i obejmuje przekazanie wykonawcy projektu budowlanego, pozwolenia na budowę, szczegółowej inwentaryzacji istniejącego zagospodarowania naziemnego, podziemnego i nadziemnego terenu budowy oraz wytycznych realizacji inwestycji.
- 2).Wykonawca jest odpowiedzialny za wykonanie robót zgodnie z Dokumentacją projektową, szczegółowymi specyfikacjami technicznymi robót, poleceniami nadzoru inwestorskiego (Inżyniera) i autorskiego, zgodnie z art. 22,23 i 28 ustawy Prawo budowlane.
- 3).Przed przystąpieniem do realizacji robót wykonawca powinien odpowiednio przygotować i zabezpieczyć teren budowy oraz oznaczyć budowę tablicą informacyjną.
- 4).Roboty budowlano – montażowe powinny być prowadzone zgodnie z obowiązującymi przepisami, w zakresie ochrony środowiska w czasie wykonywania robót, bezpieczeństwa i higieny pracy oraz z zapewnieniem ochrony własności publicznej i prywatnej
- 5).Montaż urządzeń należy wykonać w pomieszczeniach suchych bez zakurzenia i zapylenia.
- 6).Wykonawca powinien przedstawić Inżynierowi przed zabudową materiałów ich atesty i certyfikaty.

#### **1.5.Zakres robót objętych specyfikacją**

Roboty, których dotyczy Specyfikacja, obejmują wszystkie czynności umożliwiające wykonanie i odbiór robót  
Niniejsza Specyfikacja Techniczna (ST) związana jest z wykonaniem nw. robót:

- 1.5.1. Instalacja okablowania
- 1.5.2. Montaż urządzeń

## 2. Materiały

- 1).Materiały dostarczone na teren budowy powinny mieć świadectwa jakości, atesty, certyfikaty i świadectwa gwarancyjne .
- 2).Jeżeli istnieją jakiegokolwiek wątpliwości dotyczące ich przydatności lub jakości, materiały takie należy poddać ponownemu badaniu.
- 3).Materiały zaakceptowane przez Inżyniera nie mogą być zmienione bez jego zgody.

### 2.1 Materiały podstawowe

Lp.	Opis
1.	Szafa 19" 500x600 18U
2.	Panel 19" 1U 24RJ45 kat.6A
3.	Panel rozdzielaczy kategorii 3 19/1U 25 RJ45 PCB UTP
4.	Panel porządkujący 1U
5.	Magazyn Voice 19" 1U 6 łączówek
6.	Gniazdo z wkładką RJ45 Kat 6A
7.	Puszka podtynkowa
8.	Ramka pojedyncza
9.	Kabel krosowy kat 6A
10.	Kabel krosowy kat 3
11.	Kabel instalacyjny U/FTP , Kat.6A
12.	Rurka RL28

## 3. Sprzęt

- 1).Wykonawca powinien używać tylko takiego sprzętu i maszyn które gwarantują właściwą realizację robót. Sprzęt musi być zaakceptowany przez Inżyniera.
- 2).Do obsługi sprzętu powinni być zatrudnieni pracownicy posiadający odpowiednie kwalifikacje i staż pracy.
- 3).Zastosowanie sprzętu powinno wynikać z technologii prowadzenia robót i projektu organizacji palcu budowy.

## 4. Transport

- 1).Urządzenia transportowe powinny być przystosowane do transportowanych materiałów. Przewożone materiały powinny być układane zgodnie z warunkami transportu określonymi przez wytwórcę, oraz zabezpieczone przed ich przemieszczaniem podczas transportu.
- 2).Materiały , powinny być przechowywane w pomieszczeniach zamkniętych i suchych.

## 5. Wykonanie robót

### 5.1. Wymagania ogólne

Wykonawca przedstawi Inżynierowi do akceptacji projekt organizacji montażu i harmonogram robót.

- 1).Wykonawca powinien przedstawić Inżynierowi egzemplarz projektu instalacji strukturalnej oraz atesty i certyfikaty, przewodów i osprzętu
- 2).Roboty należy wykonać przy warunkach otoczenia określonych w normie PN-E-76/05125 i zgodnie z instrukcją Producenta. W przypadku konieczności wykonania robót w innych warunkach urządzenia elektryczne należy zabezpieczyć przed dostępem wody.

### 5.2. Wymagania robót

#### 5.2.1.Instalacja okablowania

- 1).Instalację w zakresie kablem z dopuszczeniem do stosowania przy budowie instalacji sieci strukturalnej zgodnie z zaprojektowaną kategorią.
- 2).Zasilanie urządzeń wykonać oddzielną instalacją zakończoną na wydzielonych polach rozdzielni elektrycznej.
- 3).Instalacje układać w rurkach PCV pod tynkiem

### 5.2.2.Montaż urządzeń

- 1).Montaż urządzeń należy wykonać zgodnie z dokumentacją i dostarczonymi DTR dla poszczególnych elementów systemu.

## 6.Kontrola jakości

Kontrola jakości wykonania robót polega na sprawdzeniu zgodności wykonania robót z Dokumentacją Projektową, Specyfikacją Techniczną i poleceniami Inżyniera.

Kontroli jakości podlega:

### 6.1. Kontrola jakości materiałów

- 1).Materiały dostarczone na teren budowy powinny mieć świadectwa jakości, atesty, certyfikaty i świadectwa gwarancyjne.
- 2).Jeżeli istnieją jakiegokolwiek wątpliwości dotyczące ich przydatności lub jakości, materiały takie należy poddać ponownemu badaniu.

### 6.2. Kontrola jakości robót

- 1).Wykonawca robót powinien dostarczyć Inżynierowi projekt powykonawczy instalacji strukturalnej z naniesionymi zmianami w trakcie wykonania robót

#### 6.2.1. W zakresie robót instalacji okablowania

- 1).Okablowanie poziome powinno biec nieprzerwanie od punktu dystrybucyjnego do punktu abonenckiego, .
- 2).Wszystkie użyte kable powinny być „zaterminowane”.
- 3).Sieć okablowania strukturalnego jest systemem pasywnym i jako taka nie wymaga potwierdzenia kompatybilności magnetycznej EMC (wg. EN 50173).
- 4).W obrębie sieci powinno się używać kabli o jednakowej impedancji nominalnej (np. 100Ω).
- 5).Wszystkie elementy okablowania powinny być czytelnie oznaczone unikalnym numerem, po wykonaniu instalacji należy wykonać dokumentację sieci, która powinna być przechowywana i aktualizowana przez administratora sieci.
- 6).Należy stosować wtyki i gniazda nie kluczowane.
- 7).Należy sprawdzić zgodność przebiegów kablowych z dokumentacją projektową. Wszelkie odstępstwa powinny być uzgodnione z Inżynierem.
- 8).Sprawdzenie zgodności zastosowanych materiałów z dokumentacją projektową.
- 9).Należy wykonać pomiar rezystancji , pomiar rezystancji izolacji, pomiar rezystancji uziemień
- 10).Sprawdzenie skuteczności ochrony przeciwporażeniowej oraz połączeń wyrównawczych.
- 11).Pomiary przesłuchu zbliżonego , strat odbiciowych

#### 6.2.2. W zakresie robót montażu urządzeń

- 1).Sprawdzenie zgodności miejsca montażu urządzeń z dokumentacją projektową
- 2).Sprawdzenie poprawności montażu i działania urządzeń zgodnie z warunkami technicznymi wykonania i montażu oraz instrukcjami dostarczonymi przez producentów

#### 6.2.3. .W zakresie programowania systemu

## 7. Obmiar robót

Ogólne zasady obmiaru robót:

Jednostkami obmiaru są:

- przewody 1 mb
- Urządzenia, przełącznice, wyłączniki, rozłączniki itp 1 szt.

W przypadku robót zanikających obmiar winien być wykonany w trakcie trwania prac wykonawczych i jego wyniki należy umieścić w protokole odbiorowym, który należy zachować do odbioru końcowego.

## **8. Odbiór robót**

### **8.1. Odbiór międzyoperacyjny robót poprzedzających wykonanie instalacji**

Odbiory międzyoperacyjne są elementem kontroli jakości robót poprzedzających wykonanie instalacji i w szczególności powinny im podlegać prace, których wykonanie ma istotne znaczenie dla realizowanej instalacji, np. ma nieodwracalny wpływ na zgodne z projektem i prawidłowe wykonanie elementów tej instalacji.

Odbiory międzyoperacyjne należy dokonywać szczególnie, jeżeli dalsze roboty będą wykonywane przez innych pracowników.

Odbiory międzyoperacyjne należy przeprowadzać, przykładowo w stosunku do następujących rodzajów robót:

- Ułożenie tras kablowych ;
- Montażu urządzeń

Po dokonaniu odbioru międzyoperacyjnego należy sporządzić protokół stwierdzający jakość wykonania robót oraz potwierdzający ich przydatność do prawidłowego wykonania instalacji. W protokole należy jednoznacznie identyfikować miejsca i zakres robót objętych odbiorem.

W przypadku negatywnej oceny jakości wykonania robót albo ich przydatności do prawidłowego wykonania instalacji, w protokole należy określić zakres i termin wykonania prac naprawczych lub uzupełniających. Po wykonaniu tych prac należy ponownie dokonać odbioru międzyoperacyjnego.

### **8.2. Odbiór techniczny częściowy instalacji**

Odbiór techniczny częściowy powinien być przeprowadzany dla tych elementów lub części instalacji, do których zanika dostęp w wyniku postępu robót. Dotyczy on na przykład: ułożenia instalacji pod tynkiem.

Odbiór częściowy przeprowadza się w trybie przewidzianym dla odbioru końcowego (technicznego) jednak bez oceny prawidłowości pracy instalacji.

W ramach odbioru częściowego należy:

- sprawdzić czy odbierany element instalacji lub jej część jest wykonana zgodnie z projektem technicznym oraz z ewentualnymi zapisami w dzienniku budowy dotyczącymi zmian w tym projekcie;
- sprawdzić zgodność wykonania odbieranej części instalacji z wymaganiami a w przypadku odstępstw, sprawdzić uzasadnienie konieczności odstępstwa wprowadzone do dziennika budowy;
- przeprowadzić niezbędne badania odbiorcze.

Po dokonaniu odbioru częściowego należy sporządzić protokół potwierdzający prawidłowe wykonanie robót, zgodność wykonania instalacji z projektem technicznym i pozytywny wynik niezbędnych badań odbiorczych. W protokole należy jednoznacznie zidentyfikować miejsce zainstalowania elementów lub lokalizację części instalacji, które były objęte odbiorem częściowym. Do protokołu odbioru należy załączyć protokoły niezbędnych badań odbiorczych.

W przypadku negatywnego wyniku odbioru częściowego, w protokole należy określić zakres i termin wykonania prac naprawczych lub uzupełniających. Po wykonaniu tych prac należy ponownie dokonać odbioru częściowego.

### **8.3. Odbiór techniczny końcowy instalacji**

Instalacja powinna być przedstawiona do odbioru technicznego końcowego po spełnieniu następujących warunków:

- zakończono wszystkie roboty montażowe przy instalacji,
- dokonano badań odbiorczych, z których wszystkie zakończyły się wynikiem pozytywnym;
- zakończono roboty budowlano-konstrukcyjne, wykończeniowe i inne, mające wpływ na poprawność eksploatacji instalacji i urządzeń

Przy odbiorze końcowym instalacji należy przedstawić następujące dokumenty:

- projekt techniczny powykonawczy instalacji (z naniesionymi ewentualnymi zmianami i uzupełnieniami dokonanymi w czasie budowy);
- dziennik budowy;
- potwierdzenie zgodności wykonania instalacji z projektem technicznym, warunkami pozwolenia na budowę i przepisami;
- obmiary powykonawcze;

- protokoły odbiorów międzyoperacyjnych
- protokoły odbiorów technicznych częściowych
- protokoły wykonanych badań odbiorczych
- dokumenty dopuszczające do stosowania w budownictwie wyroby budowlane, z których wykonano instalację
- dokumenty wymagane dla urządzeń podlegających odbiorom technicznym
- instrukcje obsługi i gwarancje wbudowanych wyrobów
- instrukcję obsługi instalacji

W ramach odbioru końcowego należy:

- sprawdzić czy instalacja jest wykonana zgodnie z projektem technicznym powykonawczym
- sprawdzić zgodność wykonania odbieranej instalacji z wymaganiami, a w przypadku odstępstw, sprawdzić w dzienniku budowy uzasadnienie konieczności wprowadzenia odstępstw
- sprawdzić protokoły odbiorów międzyoperacyjnych
- sprawdzić protokoły odbiorów technicznych częściowych
- sprawdzić protokoły zawierające wyniki badań odbiorczych
- uruchomić instalację, sprawdzić osiągnięcie zakładanych parametrów.

Odbiór końcowy kończy się protokolarnym przejęciem instalacji do użytkowania lub protokolarnym stwierdzeniem braku przygotowania instalacji do użytkowania, wraz z podaniem przyczyn takiego stwierdzenia.

Protokół odbioru końcowego nie powinien zawierać postanowień warunkowych. W przypadku zakończenia odbioru protokolarnym stwierdzeniem braku przygotowania instalacji do użytkowania, po usunięciu przyczyn takiego stwierdzenia należy przeprowadzić ponowny odbiór instalacji. W ramach odbioru ponownego należy ponadto stwierdzić czy w czasie pomiędzy odbiorami elementy instalacji nie uległy destrukcji spowodowanej korozją, uszkodzeniami mechanicznymi lub innymi przyczynami.

## 9. Podstawa płatności

Wyłączone z zakresu opracowania

## 10. Przepisy związane

Normy :

- ANSI/EIA/TIA-586 wraz z dodatkami TSB-36 i TSB-40, ISO 11801
- Załącznik nr 23 do rozporządzenia Ministra Łączności z dnia 4 września 1997r. „Wymagania techniczne na okablowanie strukturalne”
- Wytuczne projektowania instalacji okablowania strukturalnego właściwe dla producenta komponentów okablowania strukturalnego

## OBOWIĄZUJĄCE NORMY, ROZPORZĄDZENIA, ZARZĄDZENIA

### USTAWY

Ustawa z dnia 7 lipca 1994 r. - Prawo budowlane. Tekst ujednolicony po zmianie z 24 maja 2002 roku. Stan prawny na 29 czerwca 2002 roku. Ujednolicony tekst ustawy z 7 lipca 1994 r. - Prawo budowlane powstał na podstawie następujących Dzienników Ustaw: z 2000 r. nr 106, poz. 1126 (urzędowy tekst jednolity); nr 109, poz. 1157; nr 120, poz. 1268, z 2001 r. nr 5, poz. 42; nr 100, poz. 1085; nr 110, poz. 1190; nr 115, poz. 1229; nr 129, poz. 1439; nr 154, poz. 1800, z 2002 r. nr 74, poz. 676.

Ustawa z dnia 04 lutego 1994 roku o prawie autorskim i prawach pokrewnych (tekst jednolity) (Dz.U. nr 80/2000, poz. 904)

### ROZPORZĄDZENIA

ROZPORZĄDZENIE MINISTRA INFRASTRUKTURY z dnia 26 czerwca 2002 roku w sprawie dziennika budowy, montażu i rozbiórki, tablicy informacyjnej oraz ogłoszenia zawierającego dane dotyczące bezpieczeństwa pracy i ochrony zdrowia. (Dz.U. nr 108/2002, poz. 953)

ROZPORZĄDZENIE MINISTRA GOSPODARKI PRZESTRZENNEJ I BUDOWNICTWA z dnia 14 grudnia 1994 r. (z późniejszymi zmianami) w sprawie warunków technicznych, jakim powinny odpowiadać budynki i ich usytuowanie (Dz.U. z 1999 r.-Nr 15, poz. 140)

ROZPORZĄDZENIE MINISTRA GOSPODARKI z dnia 16 marca 1998 r  
w sprawie wymagań kwalifikacyjnych dla osób zajmujących się eksploatacją urządzeń, instalacji i sieci oraz trybu stwierdzania tych kwalifikacji, rodzajów instalacji i urządzeń, przy których eksploatacji wymagane jest posiadanie kwalifikacji, jednostek organizacyjnych, przy których powołuje się komisje kwalifikacyjne, oraz wysokości opłat pobieranych za sprawdzenie kwalifikacji. (Dz. U. Nr 59, póź. 377)

ROZPORZĄDZENIE MINISTRA SPRAW WEWNĘTRZNYCH I ADMINISTRACJI

z dnia 31 lipca 1998 r. w sprawie systemów oceny zgodności, wzoru deklaracji zgodności oraz sposobu znakowania wyrobów budowlanych dopuszczanych do obrotu i powszechnego stosowania w budownictwie. (Dz. U. Nr 113, póź. 728)

ROZPORZĄDZENIE MINISTRA SPRAW WEWNĘTRZNYCH I ADMINISTRACJI

z dnia 5 sierpnia 1998 r. w sprawie aprobat i kryteriów technicznych oraz jednostkowego stosowania wyrobów budowlanych (Dz. U. Nr 107, póź. 679)

ROZPORZĄDZENIE MINISTRA SPRAW WEWNĘTRZNYCH I ADMINISTRACJI

z dnia 3 listopada 1998 r. w sprawie szczegółowego zakresu i formy projektu budowlanego.

(Dz. U. Nr 140, póź. 906)

ROZPORZĄDZENIE MINISTRA SPRAW WEWNĘTRZNYCH I ADMINISTRACJI

z dnia 1 marca 1999 r. w sprawie zakresu, trybu i zasad uzgadniania projektu budowlanego pod względem ochrony przeciwpożarowej. (Dz. U. Nr 22, póź. 206)

ROZPORZĄDZENIE MINISTRA SPRAW WEWNĘTRZNYCH I ADMINISTRACJI z dnia 31 maja 2000 r. zmieniające rozporządzenie w sprawie wprowadzenia obowiązku stosowania

ROZPORZĄDZENIE MINISTRA ROZWOJU REGIONALNEGO I BUDOWNICTWA z dnia 3 kwietnia 2001 r. w sprawie wprowadzenia obowiązku stosowania niektórych Polskich Norm dla

budownictwa. (Dz. U. nr 38, póź. 456)

ROZPORZĄDZENIE MINISTRA ROZWOJU REGIONALNEGO I BUDOWNICTWA z dnia 31 sierpnia 2001 r. zmieniające rozporządzenie w sprawie wprowadzenia obowiązku stosowania niektórych Polskich Norm dla budownictwa. (Dz. U. Nr 101, póź. 1104)

#### ZARZĄDZENIA

ZARZĄDZENIE DYREKTORA POLSKIEGO CENTRUM BADAŃ I CERTYFIKACJI z dnia 28 grudnia 1995 r. zmieniające zarządzenie w sprawie ustalenia wykazu wyrobów podlegających obowiązkowi zgłaszania do certyfikacji na znak bezpieczeństwa i oznaczania tym znakiem. (Mon. Pol. z 1996 r. Nr 28, poz. 295)

ZARZĄDZENIE MINISTRA ZDROWIA I OPIEKI SPOŁECZNEJ z dnia 12 marca 1996 r.

w sprawie dopuszczalnych stężeń i natężeń czynników szkodliwych dla zdrowia, wydzielanych przez materiały budowlane, urządzenia i elementy wyposażenia w pomieszczeniach przeznaczonych na pobyt ludzi.

(Mon. Pol. Nr 19, póź. 23 n)

ZARZĄDZENIE DYREKTORA POLSKIEGO CENTRUM BADAŃ I CERTYFIKACJI z dnia 27 czerwca 1996 r. zmieniające zarządzenie w sprawie ustalenia wykazu wyrobów podlegających obowiązkowi zgłaszania do certyfikacji na znak bezpieczeństwa i oznaczania tym znakiem. (Mon. Pol. Nr 48, póź. 463)

ZARZĄDZENIE DYREKTORA POLSKIEGO CENTRUM BADAŃ I CERTYFIKACJI z dnia 28 marca 1997 r. zmieniające zarządzenie w sprawie ustalenia wykazu wyrobów podlegających obowiązkowi zgłaszania do certyfikacji na znak bezpieczeństwa i oznaczania tym znakiem.

(Mon. Pol. Nr 22, póź. 216)

#### POLSKIE NORMY

PN-EN 60118-7:2001 Bezpieczeństwo użytkowania narzędzi ręcznych o napędzie elektrycznym — Wymagania szczegółowe dotyczące wkrętarek i kluczy udarowych. Zastępuje PN-85/E-08401.01 ; PN-85/E-08401.02 ; PN-87/E-08401.03;

PN – EN 60893-3-6:2001 Kable i przewody elektryczne — Pakowanie, przechowywanie i transport. Zastępuje PN-70/E-79100 ;

PN-HEC 60050-826 Słownik terminologiczny elektryki. Instalacje elektryczne w obiektach budowlanych. Zastępuje PN-91/E-05009/02;

PN - EEC 60364-1 Instalacje elektryczne w obiektach budowlanych. Zakres, przedmiot i wymagania podstawowe. Zastępuje PN-91/E-05009/01;

PN - IEC 60364-3 Instalacje elektryczne w obiektach budowlanych. Ustalanie ogólnych charakterystyk. Zastępuje normę PN-91/E-05009/03;

PN-EEC 60364-4-41 Instalacje elektryczne w obiektach budowlanych. Ochrona dla zapewnienia bezpieczeństwa. Ochrona przeciwporażeniowa. Zastępuje PN-92/E-05009/41;

PN – IEC 60364 – 4 - 42 Instalacje elektryczne w obiektach budowlanych Ochrona dla zapewnienia bezpieczeństwa. Ochrona przed skutkami oddziaływania cieplnego. Zastępuje normę PN-91/E-05009/42;

N – IEC 60464 – 4 - 442 Instalacje elektryczne w obiektach budowlanych. Ochrona dla zabezpieczenia bezpieczeństwa. Ochrona przed przepięciami. Ochrona instalacji niskiego

napięcia przed przejściowymi przepięciami i uszkodzeniami przy doziemieniach w sieciach wysokiego napięcia.

PN – IEC 60464 – 4 - 43 Instalacje elektryczne w obiektach budowlanych. Ochrona dla zapewnienia bezpieczeństwa. Ochrona przed prądem przepięciowym.

Zastępuje PN-91/E-05009/43;

PN – IEC 60364 - 443 Instalacje elektryczne w obiektach budowlanych. Ochrona dla bezpieczeństwa. Ochrona przed przepięciami. Ochrona przed przepięciami atmosferycznymi lub łączeniowymi. Zastępuje PN-93/E-05009/443;

PN-HEC 60364-4-45 Instalacje elektryczne w obiektach budowlanych. Ochrona dla zapewnienia bezpieczeństwa. Ochrona przed obniżeniem napięcia. Zastępuje PN-91/E-05009/45;

PN-IEC 60364-4-46 Instalacje elektryczne w obiektach budowlanych. Ochrona dla zapewnienia bezpieczeństwa. Odłączanie izolacyjne i łączenie. Zastępuje PN-92/E-05009/46;

PN-DEC 60364-4-47 Instalacje elektryczne w obiektach budowlanych. Ochrona dla zapewnienia bezpieczeństwa. Stosowanie środków ochrony zapewniających bezpieczeństwo. Postanowienia ogólne. Środki ochrony przed porażeniem prądem elektrycznym. Zastępuje PN-92/E-05009/47;

PN-IEC 60364-4-473 Instalacje elektryczne w obiektach budowlanych. Ochrona dla zapewnienia bezpieczeństwa. Stosowanie środków ochrony zapewniających bezpieczeństwo. Środki ochrony przed prądem przetężeniowym. Zastępuje PN-91/E-05009/473;

PN-IEC 60364-4-481 Instalacje elektryczne w obiektach budowlanych. Ochrona dla zapewnienia bezpieczeństwa. Dobór środków ochrony przeciwporażeniowej w zależności od wpływów zewnętrznych.

PN-IEC 60364-4-482 Instalacje elektryczne w obiektach budowlanych. Ochrona dla zapewnienia bezpieczeństwa. Dobór środków ochrony w zależności od wpływów zewnętrznych. Ochrona przeciwporażeniowa. Zastępuje PN-91/E-05009/482;

PN-IEC 6060364-5-51 Instalacje elektryczne w obiektach budowlanych. Dobór i montaż wyposażenia elektrycznego. Postanowienia ogólne. Zastępuje PN-93/E-05009/51;

PN-IEC 60364-5-52 Instalacje elektryczne w obiektach budowlanych.  
Oprzewodowanie.

PN-IEC 60364-5-523 Instalacje elektryczne w obiektach budowlanych. Obciążalności prądowe długotrwałe przewodów.

PN-IEC 60364-5-53 Instalacje elektryczne w obiektach budowlanych. Dobór i montaż wyposażenia elektrycznego. Aparatura łączeniowa i sterownicza. Zastępuje PN-93/E-05009/53;

PN-IEC 60364-5-537 Instalacje elektryczne w obiektach budowlanych. Dobór i montaż wyposażenia elektrycznego. Aparatura rozdzielcza i sterownicza. Urządzenia do odłączania izolacyjnego i łączenia. Zastępuje PN-92/E-05009/537

PN-IEC 60364-5-54 Instalacje elektryczne w obiektach budowlanych. Dobór i montaż wyposażenia elektrycznego. Uziemienia i przewody ochronne. Zastępuje PN-92/E-05009/54;

PN-IEC 60364-5-56 Instalacje elektryczne w obiektach budowlanych. Dobór i montaż wyposażenia elektrycznego. Instalacje bezpieczeństwa. Zastępuje PN-92/E-05009/56;

PN-IEC 60364-6-61 Instalacje elektryczne w obiektach budowlanych. Sprawdzanie odbiorcze. Zastępuje PN-93/E-05009/61

PN-IEC 60364-7-704 Instalacje elektryczne w obiektach budowlanych. Wymagania dot. specjalnych instalacji lub lokalizacji. Instalacje na terenie budowy i rozbiórki. Zastępuje PN-91/E-05009/704;

PN-IEC 60364-7-706 Instalacje elektryczne w obiektach budowlanych. Wymagania dot. specjalnych instalacji lub lokalizacji. Przestrzenie ograniczone powierzchniami przewodzącymi.

PN-IEC 60364-7-707 Instalacje elektryczne w obiektach budowlanych. Wymagania dot. specjalnych instalacji lub lokalizacji. Wymagania dot. uziemień instalacji urządzeń przetwarzania danych.

PN-IEC 60664-1:1998 Koordynacja izolacji urządzeń elektrycznych w układach niskiego napięcia. Zasady.

PN-90/E-05023 Oznaczenia identyfikacyjne przewodów barwami lub cyframi.

PN-92/E-05031 Klasyfikacja urządzeń elektrycznych i elektronicznych z punktu widzenia ochrony przed porażeniem prądem elektrycznym. wymagania i badania.

PN-92/E-08106 Stopnie ochrony zapewniane przez obudowy (Kod IP).

PN-IEC 60050-826 Słownik terminologiczny elektryki. Instalacje elektryczne w obiektach budowlanych.  
Zastępuje PN-91/E-05009/02;

PN-IEC 60364-1 Instalacje elektryczne w obiektach budowlanych. Zakres, przedmiot i wymagania podstawowe. Zastępuje PN-91/E-05009/01;

PN-IEC 60364-3 Instalacje elektryczne w obiektach budowlanych. Ustalanie ogólnych charakterystyk.  
Zastępuje normę PN-91/E-05009/03;



## **S.T.5 INSTALACJA AUDIO, RTVSAT**

Klasyfikacja robót wg Wspólnego Słownika Zamówień (CPV)

45000000-7 Roboty budowlane  
45300000-0 Roboty instalacyjne w budynkach  
45310000-3 Roboty instalacyjne elektryczne  
45312000-7 Instalowanie systemów alarmowych i anten  
32321200-1 Urządzenia audiowizualne  
32322000-6 Urządzenia multimedialne  
32342410-9 Sprzęt dźwiękowy  
32342400-6 Sprzęt nagłaśniający  
32343000-9 Wzmacniacze  
32342412-3 Głośniki  
32350000-1 Części sprzętu dźwiękowego i wideo  
50300000-8 Usługi w zakresie napraw i konserwacji i podobne usługi  
dotyczące komputerów osobistych, sprzętu biurowego, sprzętu  
telekomunikacyjnego i audiowizualnego

### **1.Wstęp**

#### **1.1.Przedmiot ST**

Przedmiotem niniejszej Specyfikacji Technicznej (ST) są wymagania techniczne dotyczące wykonania i odbioru instalacji audio oraz okablowania do systemu RTVSAT dla potrzeb Dworca w m.Czerwonak.

#### **1.2. Zakres stosowania specyfikacji**

- 1)Specyfikacja Techniczna jest stosowana jako dokument inwestorski przy realizacji robót budowlano montażowych wymienionych w punkcie 2.4.1.1.1.
- 2)Specyfikacja jest sporządzona na podstawie projektu budowlanego opracowanego przez Biuro Projektów i opisuje rozwiązania techniczno- materiałowe określone w projekcie budowlanym.
- 3)Zastosowanie w trakcie realizacji robót na budowie materiałów lub rozwiązań konstrukcyjnych innych niż określono w projekcie budowlanym, nie unieważnia Specyfikacji. W takiej sytuacji należy stosować odpowiednie rozdziały Specyfikacji Technicznych sporządzonych dla innych robót lub obiektów.

#### **1.3.Określenia podstawowe**

Określenia podstawowe podane w niniejszej Specyfikacji Technicznej (ST) są zgodne obowiązującymi Polskimi Normami i Specyfikacją Techniczną

#### **1.4.Ogólne wymagania dotyczące robót**

- 1).Realizacja inwestycji rozpoczyna się od daty przekazania wykonawcy placu budowy. Przekazanie placu budowy następuje protokołami i obejmuje przekazanie wykonawcy projektu budowlanego, pozwolenia na budowę, szczegółowej inwentaryzacji istniejącego zagospodarowania naziemnego, podziemnego i nadziemnego terenu budowy oraz wytycznych realizacji inwestycji.
- 2).Wykonawca jest odpowiedzialny za wykonanie robót zgodnie z Dokumentacją projektową, szczegółowymi specyfikacjami technicznymi robót, poleceniami nadzoru inwestorskiego (Inżyniera) i autorskiego, zgodnie z art. 22,23 i 28 ustawy Prawo budowlane.
- 3).Przed przystąpieniem do realizacji robót wykonawca powinien odpowiednio przygotować i zabezpieczyć teren budowy oraz oznaczyć budowę tablicą informacyjną.

4).Roboty budowlano – montażowe powinny być prowadzone zgodnie z obowiązującymi przepisami, w zakresie ochrony środowiska w czasie wykonywania robót, bezpieczeństwa i higieny pracy oraz z zapewnieniem ochrony własności publicznej i prywatnej

5).Montaż urządzeń należy wykonać w pomieszczeniach suchych bez zakurzenia i zapylenia.

6).Wykonawca powinien przedstawić Inżynierowi przed zabudową materiałów ich atesty i certyfikaty.

### 1.5.Zakres robót objętych specyfikacją

Roboty, których dotyczy Specyfikacja, obejmują wszystkie czynności umożliwiające wykonanie i odbiór robót  
Niniejsza Specyfikacja Techniczna (ST) związana jest z wykonaniem nw. robót:

1. Wykonanie instalacji audio
2. Wykonanie okablowania instalacji RTVSAT

## 2.Materiały

- 1).Materiały dostarczone na teren budowy powinny mieć świadectwa jakości, atesty, certyfikaty i świadectwa gwarancyjne .
- 2).Jeżeli istnieją jakiegokolwiek wątpliwości dotyczące ich przydatności lub jakości, materiały takie należy poddać ponownemu badaniu.
- 3).Materiały zaakceptowane przez Inżyniera nie mogą być zmienione bez jego zgody.

Lp.	Opis
1.	Wzmacniacz
2.	Odtwarzacz CD,MP3, i tuner
3.	Tuner radiowy
4.	Głośniki naścienne
5.	Przewód TLGYP 2x1,5
6.	Przewód RG+++
7.	Panel 24F
8.	Rurka RL18

## 3.Sprzęt

- 1).Wykonawca powinien używać tylko takiego sprzętu i maszyn które gwarantują właściwą realizację robót. Sprzęt musi być zaakceptowany przez Inżyniera.
- 2).Do obsługi sprzętu powinni być zatrudnieni pracownicy posiadający odpowiednie kwalifikacje i staż pracy.
- 3).Zastosowanie sprzętu powinno wynikać z technologii prowadzenia robót i projektu organizacji palcu budowy.

## 4.Transport

- 1).Urządzenia transportowe powinny być przystosowane do transportowanych materiałów. Przewożone materiały powinny być układane zgodnie z warunkami transportu określonymi przez wytwórców oraz zabezpieczone przed ich przemieszczaniem podczas transportu.
- 2).Materiały , powinny być przechowywane w pomieszczeniach zamkniętych i suchych.

## 5. Wykonanie robót

### 5.1.Wymagania ogólne

Wykonawca przedstawi Inżynierowi do akceptacji projekt organizacji montażu i harmonogram robót.

- 1).Wykonawca powinien przedstawić Inżynierowi egzemplarz projektu sterowania żaluzjami oraz atesty i certyfikaty, przewodów i osprzętu.
- 2).Roboty należy wykonać przy warunkach otoczenia określonych w normie PN-E-76/05125 i zgodnie z instrukcją Producenta. W przypadku konieczności wykonania robót w innych warunkach urządzenia elektryczne należy zabezpieczyć przed dostępem wody.

## 5.2. Wymagania robót

### 5.2.1. Instalacja okablowania

- 1). Instalację w zakresie linii sygnałowej wykonać kablem z dopuszczeniem do stosowania w budownictwie
- 2). Zasilanie urządzeń wykonać oddzielną instalacją zakończoną na wydzielonym polu rozdzielni elektrycznej.
- 4). Instalacje układać w rurkach PCV pod tynkim.

### 5.2.2. Montaż urządzeń

- 1). Montaż urządzeń należy wykonać zgodnie z dokumentacją i dostarczonymi DTR dla poszczególnych elementów systemu.

## 6. Kontrola jakości

Kontrola jakości wykonania robót polega na sprawdzeniu zgodności wykonania robót z Dokumentacją Projektową, Specyfikacją Techniczną i poleceniami Inżyniera.

Kontroli jakości podlega:

### 6.1. Kontrola jakości materiałów

- 1). Materiały dostarczone na teren budowy powinny mieć świadectwa jakości, atesty, certyfikaty i świadectwa gwarancyjne.
- 2). Jeżeli istnieją jakiegokolwiek wątpliwości dotyczące ich przydatności lub jakości, materiały takie należy poddać ponownemu badaniu.

### 6.2. Kontrola jakości robót

- 1). Wykonawca robót powinien dostarczyć Inżynierowi projekt powykonawczy instalacji kontroli dostępu z naniesionymi zmianami w trakcie wykonania robót

#### 6.2.1. W zakresie robót instalacji okablowania

- 1). Zgodność przebiegów kablowych z dokumentacją projektową. Wszelkie odstępstwa powinny być uzgodnione z Inżynierem.
- 2). Sprawdzenie zgodności zastosowanych materiałów z dokumentacją projektową.
- 3). Należy wykonać pomiary sygnału, pomiar rezystancji uziemień. Wszystkie pomiary powinna wykonać niezależna firma

#### 6.2.2. W zakresie robót montażu urządzeń

- 1). Sprawdzenie zgodności miejsca montażu urządzeń z dokumentacją projektową
- 2). Sprawdzenie poprawności montażu i działania urządzeń zgodnie z warunkami technicznymi wykonania i montażu oraz instrukcjami dostarczonymi przez producentów

#### 6.2.3. W zakresie programowania systemu

- 1). Sprawdzenie (przy testach) poprawności działania systemu .

## 7. Obmiar robót

Jednostkami obmiaru są:

przewody	1 mb
urządzenia	1 szt

W przypadku robót zanikających obmiar winien być wykonany w trakcie trwania prac wykonawczych i jego wyniki należy umieścić w protokole odbiorowym, który należy zachować do odbioru końcowego.

## 8. Odbiór robót

### 8.1. Odbiór międzyoperacyjny robót poprzedzających wykonanie zadania

Odbiory międzyoperacyjne są elementem kontroli jakości robót poprzedzających wykonanie następnej czynności przy budowie instalacji i w szczególności powinny im podlegać prace, których wykonanie ma istotne znaczenie dla końcowego odbioru robót, np. ma nieodwracalny wpływ na zgodne z projektem i prawidłowe wykonanie elementów.

Odbiory międzyoperacyjne należy przeprowadzać, przykładowo w stosunku do następujących rodzajów robót:

- Ułożenie kabli
- Uruchomienie systemu

Po dokonaniu odbioru międzyoperacyjnego należy sporządzić protokół stwierdzający jakość wykonania robót oraz potwierdzający ich przydatność do prawidłowego wykonania zakresu prac. W protokole należy jednoznacznie identyfikować miejsca i zakres robót objętych odbiorem.

W przypadku negatywnej oceny jakości wykonania robót, w protokole należy określić zakres i termin wykonania prac naprawczych lub uzupełniających. Po wykonaniu tych prac należy ponownie dokonać odbioru międzyoperacyjnego.

## **8.2. Odbiór techniczny końcowy**

Instalacja powinna być przedstawiona do odbioru technicznego końcowego po spełnieniu następujących warunków:

- zakończono wszystkie roboty montażowe
- dokonano badań odbiorczych, z których wszystkie zakończyły się wynikiem pozytywnym;

Przy odbiorze końcowym instalacji należy przedstawić następujące dokumenty:

- projekt techniczny powykonawczy (z naniesionymi ewentualnymi zmianami i uzupełnieniami wykonanymi w czasie budowy);
- dziennik budowy;
- potwierdzenie zgodności wykonania instalacji z projektem technicznym, warunkami pozwolenia na budowę i przepisami;
- obmiary powykonawcze;
- protokoły odbiorów międzyoperacyjnych
- protokoły wykonanych badań odbiorczych
- dokumenty dopuszczające do stosowania w budownictwie wyroby budowlane, z których wykonano instalację
- dokumenty wymagane dla urządzeń podlegających odbiorom technicznym
- instrukcje obsługi i gwarancje wbudowanych wyrobów
- instrukcję obsługi elementów systemu

W ramach odbioru końcowego należy:

- sprawdzić czy instalacja jest wykonana zgodnie z projektem technicznym powykonawczym
- sprawdzić protokoły odbiorów międzyoperacyjnych
- sprawdzić protokoły zawierające wyniki badań odbiorczych

Odbiór końcowy kończy się protokolarnym przejęciem instalacji do użytkowania lub protokolarnym stwierdzeniem braku przygotowania instalacji do użytkowania, wraz z podaniem przyczyn takiego stwierdzenia.

Protokół odbioru końcowego nie powinien zawierać postanowień warunkowych. W przypadku zakończenia odbioru protokolarnym stwierdzeniem braku przygotowania instalacji do użytkowania, po usunięciu przyczyn takiego stwierdzenia należy przeprowadzić ponowny odbiór instalacji. W ramach odbioru ponownego należy ponadto stwierdzić czy w czasie pomiędzy odbiorami elementy instalacji nie uległy uszkodzeniu spowodowane np. ingerencją wody.

## **9.0. Podstawa płatności**

Wyłączone z zakresu opracowania

## 10.0 OBOWIĄZUJĄCE NORMY, ROZPORZĄDZENIA, ZARZĄDZENIA

### Przepisy związane

PN-79/T-05210 Antenowe instalacje zbiorcze. Ogólne wymagania i badania.  
PKN MiJ Warszawa 1980,

Załącznik nr.21 do rozp. Ministra Łączności z dnia 4 IX 1997 Wymagania techniczne dotyczące elementów składowych telewizji kablowej, Warszawa 1997

### USTAWY

Ustawa z dnia 7 lipca 1994 r. - Prawo budowlane. Tekst ujednolicony po zmianie z 24 maja 2002 roku. Stan prawny na 29 czerwca 2002 roku. Ujednolicony tekst ustawy z 7 lipca 1994 r. - Prawo budowlane powstał na podstawie następujących Dzienników Ustaw: z 2000 r. nr 106, poz. 1126 (urzędowy tekst jednolity); nr 109, poz. 1157; nr 120, poz. 1268, z 2001 r. nr 5, poz. 42; nr 100, poz. 1085; nr 110, poz. 1190; nr 115, poz. 1229; nr 129, poz. 1439; nr 154, poz. 1800, z 2002 r. nr 74, poz. 676.

Ustawa z dnia 04 lutego 1994 roku o prawie autorskim i prawach pokrewnych (tekst jednolity) (Dz.U. nr 80/2000, poz. 904)

### ROZPORZĄDZENIA

ROZPORZĄDZENIE MINISTRA INFRASTRUKTURY z dnia 26 czerwca 2002 roku w sprawie dziennika budowy, montażu i rozbiórki, tablicy informacyjnej oraz ogłoszenia zawierającego dane dotyczące bezpieczeństwa pracy i ochrony zdrowia. (Dz.U. nr 108/2002, poz.953)

ROZPORZĄDZENIE MINISTRA GOSPODARKI PRZESTRZENNEJ I BUDOWNICTWA z dnia 14 grudnia 1994 r. (z późniejszymi zmianami) w sprawie warunków technicznych, jakim powinny odpowiadać budynki i ich usytuowanie (Dz.U. z 1999 r.-Nr 15, poz. 140)

ROZPORZĄDZENIE MINISTRA GOSPODARKI z dnia 16 marca 1998 r. w sprawie wymagań kwalifikacyjnych dla osób zajmujących się eksploatacją urządzeń, instalacji i sieci oraz trybu stwierdzania tych kwalifikacji, rodzajów instalacji i urządzeń, przy których eksploatacji wymagane jest posiadanie kwalifikacji, jednostek organizacyjnych, przy których powołuje się komisje kwalifikacyjne, oraz wysokości opłat pobieranych za sprawdzenie kwalifikacji. (Dz. U. Nr 59, poz. 377)

ROZPORZĄDZENIE MINISTRA SPRAW WEWNĘTRZNYCH I ADMINISTRACJI

z dnia 31 lipca 1998 r. w sprawie systemów oceny zgodności, wzoru deklaracji zgodności oraz sposobu znakowania wyrobów budowlanych dopuszczanych do obrotu i powszechnego stosowania w budownictwie. (Dz. U. Nr 113, poz. 728)

ROZPORZĄDZENIE MINISTRA SPRAW WEWNĘTRZNYCH I ADMINISTRACJI

z dnia 5 sierpnia 1998 r. w sprawie aprobat i kryteriów technicznych oraz jednostkowego stosowania wyrobów budowlanych (Dz. U. Nr 107, poz. 679)

ROZPORZĄDZENIE MINISTRA SPRAW WEWNĘTRZNYCH I ADMINISTRACJI

z dnia 3 listopada 1998 r. w sprawie szczegółowego zakresu i formy projektu budowlanego.

(Dz. U. Nr 140, poz. 906 ROZPORZĄDZENIE MINISTRA SPRAW WEWNĘTRZNYCH I ADMINISTRACJI

z dnia 1 marca 1999 r. w sprawie zakresu, trybu i zasad uzgadniania projektu budowlanego pod względem ochrony przeciwpożarowej. (Dz. U. Nr 22, poz. 206)

ROZPORZĄDZENIE MINISTRA SPRAW WEWNĘTRZNYCH I ADMINISTRACJI

z dnia 31 maja 2000 r. zmieniające rozporządzenie w sprawie wprowadzenia obowiązku stosowania niektórych Polskich Norm. (Dz. U. Nr 51, poz. 617)

ROZPORZĄDZENIE MINISTRA ROZWOJU REGIONALNEGO I BUDOWNICTWA z dnia 3 kwietnia 2001 r. w sprawie wprowadzenia obowiązku stosowania niektórych Polskich Norm dla budownictwa. (Dz. U. nr 38, poz. 456)

ROZPORZĄDZENIE MINISTRA ROZWOJU REGIONALNEGO I BUDOWNICTWA z dnia 31 sierpnia 2001 r. zmieniające rozporządzenie w sprawie wprowadzenia obowiązku stosowania niektórych Polskich Norm dla budownictwa. (Dz. U. Nr 101, poz. 1104)

### ZARZĄDZENIA

ZARZĄDZENIE DYREKTORA POLSKIEGO CENTRUM BADAŃ I CERTYFIKACJI z dnia 28 grudnia 1995 r. zmieniające zarządzenie w sprawie ustalenia wykazu wyrobów podlegających obowiązkowi zgłaszania do certyfikacji na znak bezpieczeństwa i oznaczania tym znakiem. (Mon. Pol. z 1996 r. Nr 28, poz. 295)

ZARZĄDZENIE MINISTRA ZDROWIA I OPIEKI SPOŁECZNEJ z dnia 12 marca 1996 r.

w sprawie dopuszczalnych stężeń i natężeń czynników szkodliwych dla zdrowia, wydzielanych przez materiały budowlane, urządzenia i elementy wyposażenia w pomieszczeniach przeznaczonych na pobyt ludzi.

(Mon. Pol. Nr 19, poz. 23 n

ZARZĄDZENIE DYREKTORA POLSKIEGO CENTRUM BADAŃ I CERTYFIKACJI z dnia 27 czerwca 1996 r. zmieniające zarządzenie w sprawie ustalenia wykazu wyrobów podlegających obowiązkowi zgłaszania do certyfikacji na znak bezpieczeństwa i oznaczania tym znakiem. (Mon. Pol. Nr 48, poz. 463)

ZARZĄDZENIE DYREKTORA POLSKIEGO CENTRUM BADAŃ I CERTYFIKACJI z dnia 28 marca 1997 r. zmieniające zarządzenie w sprawie ustalenia wykazu wyrobów podlegających obowiązkowi zgłaszania do certyfikacji na znak bezpieczeństwa i oznaczania tym znakiem. (Mon. Pol. Nr 22. póź. 216)

## POLSKIE NORMY

PN-EN 60118-7:2001 Bezpieczeństwo użytkowania narzędzi ręcznych o napędzie elektrycznym — Wymagania szczegółowe dotyczące wkrętarek i kluczy udarowych. Zastępuje PN-85/E-08401.01 ; PN-85/E-08401.02 ; PN-87/E-08401.03;

PN – EN 60893-3-6:2001 Kable i przewody elektryczne — Pakowanie, przechowywanie i transport. Zastępuje PN-70/E-79100 ;

PN-IEC 60050-826 Słownik terminologiczny elektryki. Instalacje elektryczne w obiektach budowlanych. Zastępuje PN-91/E-05009/02;

PN - EEC 60364-1 Instalacje elektryczne w obiektach budowlanych. Zakres, przedmiot i wymagania podstawowe. Zastępuje PN-91/E-05009/01;

PN - IEC 60364-3 Instalacje elektryczne w obiektach budowlanych. Ustalanie ogólnych charakterystyk. Zastępuje normę PN-91/E-05009/03;

PN-EEC 60364-4-41 Instalacje elektryczne w obiektach budowlanych. Ochrona dla zapewnienia bezpieczeństwa. Ochrona przeciwporażeniowa. Zastępuje PN-92/E-05009/41;

PN – IEC 60364 – 4 - 42 Instalacje elektryczne w obiektach budowlanych Ochrona dla zapewnienia bezpieczeństwa. Ochrona przed skutkami oddziaływania cieplnego. Zastępuje normę PN-91/E-05009/42;

N – IEC 60464 – 4 - 442 Instalacje elektryczne w obiektach budowlanych. Ochrona dla zabezpieczenia bezpieczeństwa. Ochrona przed przepięciami. Ochrona instalacji niskiego napięcia przed przejściowymi przepięciami i uszkodzeniami przy doziemieniach w sieciach wysokiego napięcia.

PN – IEC 60464 – 4 - 43 Instalacje elektryczne w obiektach budowlanych. Ochrona dla zapewnienia bezpieczeństwa. Ochrona przed prądem przetężeniowym. Zastępuje PN-91/E-05009/43;

PN – IEC 60364 - 443 Instalacje elektryczne w obiektach budowlanych. Ochrona dla bezpieczeństwa. Ochrona przed przepięciami. Ochrona przed przepięciami atmosferycznymi lub łączeniowymi. Zastępuje PN-93/E-05009/443;

PN-IEC 60364-4-45 Instalacje elektryczne w obiektach budowlanych. Ochrona dla zapewnienia bezpieczeństwa. Ochrona przed obniżeniem napięcia. Zastępuje PN-91/E-05009/45;

PN-IEC 60364-4-46 Instalacje elektryczne w obiektach budowlanych. Ochrona dla zapewnienia bezpieczeństwa. Odlączenie izolacyjne i łączenie. Zastępuje PN-92/E-05009/46;

PN-DEC 60364-4-47 Instalacje elektryczne w obiektach budowlanych. Ochrona dla zapewnienia bezpieczeństwa. Stosowanie środków ochrony zapewniających bezpieczeństwo. Postanowienia ogólne. Środki ochrony przed porażeniem prądem elektrycznym. Zastępuje PN-92/E-05009/47;

PN-IEC 60364-4-473 Instalacje elektryczne w obiektach budowlanych. Ochrona dla zapewnienia bezpieczeństwa. Stosowanie środków ochrony zapewniających bezpieczeństwo. Środki ochrony przed prądem przetężeniowym. Zastępuje PN-91/E-05009/473;

PN-IEC 60364-4-481 Instalacje elektryczne w obiektach budowlanych. Ochrona dla zapewnienia bezpieczeństwa. Dobór środków ochrony przeciwporażeniowej w zależności od wpływów zewnętrznych.

PN-IEC 60364-4-482 Instalacje elektryczne w obiektach budowlanych. Ochrona dla zapewnienia bezpieczeństwa. Dobór środków ochrony w zależności od wpływów zewnętrznych. Ochrona przeciwporażeniowa. Zastępuje PN-91/E-05009/482;

PN-IEC 60364-5-51 Instalacje elektryczne w obiektach budowlanych. Dobór i montaż wyposażenia elektrycznego. Postanowienia ogólne. Zastępuje PN-93/E-05009/51;

PN-IEC 60364-5-52 Instalacje elektryczne w obiektach budowlanych. Oprzewodowanie.

PN-IEC 60364-5-523 Instalacje elektryczne w obiektach budowlanych. Obciążalności prądowe długotrwałe przewodów.

PN-IEC 60364-5-53 Instalacje elektryczne w obiektach budowlanych. Dobór i montaż wyposażenia elektrycznego. Aparatura łączeniowa i sterownicza. Zastępuje PN-93/E-05009/53;

PN-IEC 60364-5-537 Instalacje elektryczne w obiektach budowlanych. Dobór i montaż wyposażenia elektrycznego. Aparatura rozdzielcza i sterownicza. Urządzenia do odłączania izolacyjnego i łączenia. Zastępuje PN-92/E-05009/537

PN-IEC 60364-5-54 Instalacje elektryczne w obiektach budowlanych. Dobór i montaż wyposażenia elektrycznego. Uziemienia i przewody ochronne. Zastępuje PN-92/E-05009/54;

PN-IEC 60364-5-56 Instalacje elektryczne w obiektach budowlanych. Dobór i montaż wyposażenia elektrycznego. Instalacje bezpieczeństwa. Zastępuje PN-92/E-05009/56;

PN-IEC 60364-6-61 Instalacje elektryczne w obiektach budowlanych. Sprawdzanie odbiorcze. Zastępuje PN-93/E-05009/61

PN-IEC 60364-7-704 Instalacje elektryczne w obiektach budowlanych. Wymagania dot. specjalnych instalacji lub lokalizacji. Instalacje na terenie budowy i rozbiórki. Zastępuje PN-91/E-05009/704;

PN-IEC 60364-7-706 Instalacje elektryczne w obiektach budowlanych. Wymagania dot. specjalnych instalacji lub lokalizacji. Przestrzenie ograniczone powierzchniami przewodzącymi.

PN-IEC 60364-7-707 Instalacje elektryczne w obiektach budowlanych. Wymagania dot. specjalnych instalacji lub lokalizacji. Wymagania dot. uziemień instalacji urządzeń przetwarzania danych.

PN-IEC 60664-1:1998 Koordynacja izolacji urządzeń elektrycznych w układach niskiego napięcia. Zasady.

PN-90/E-05023 Oznaczenia identyfikacyjne przewodów barwami lub cyframi.

PN-92/E-05031 Klasyfikacja urządzeń elektrycznych i elektronicznych z punktu widzenia ochrony przed porażeniem prądem elektrycznym. wymagania i badania.

PN-92/E-08106 Stopnie ochrony zapewniane przez obudowy (Kod IP).

PN-HEC 60050-826 Słownik terminologiczny elektryki. Instalacje elektryczne w obiektach budowlanych.

Zastępuje PN-91/E-05009/02;

PN-HEC 60364-1 Instalacje elektryczne w obiektach budowlanych. Zakres, przedmiot i wymagania podstawowe. Zastępuje PN-91/E-05009/01;

PN-HEC 60364-3 Instalacje elektryczne w obiektach budowlanych. Ustalanie ogólnych charakterystyk.

Zastępuje normę PN-91/E-05009/03;