

# INWENTARYZACJA

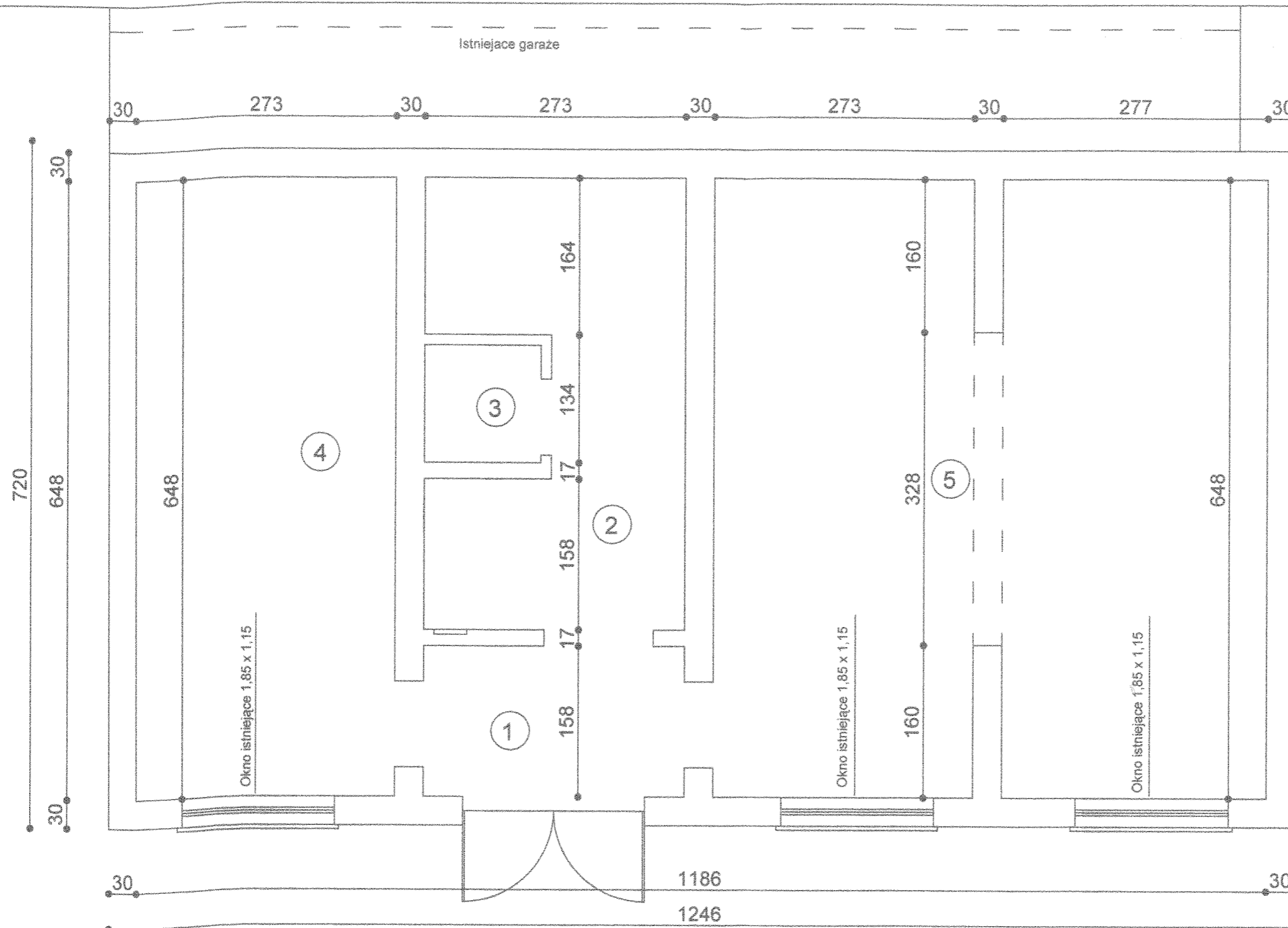

## ZESTAWIENIE POMIESZCZEŃ

Nr pom.	Rodzaj pomieszczenia	Powierzchnia
1	Korytarz	4,30 m <sup>2</sup>
2	Pomieszczenie socjalno magazynowe	10,90 m <sup>2</sup>
3	WC	1,50 m <sup>2</sup>
4	Sala 1	17,70 m <sup>2</sup>
5	Sala 2	36,60 m <sup>2</sup>
	<b>Razem</b>	<b>71,00 m<sup>2</sup></b>

*inż. Tomkowiak*  
 inż. Stefan Tomkowiak  
 upr. arch. 245/PW/91, upr. konstr. 217/78/PW  
 upr. kier. rob. 235/73/Zg  
 tel. 600 003 026

**ARCHITEKT**  
**EWA GŁODZKA**  
 uprawniona do projektowania i kierowania pracami technicznymi  
 do projektowania bez ograniczeń  
 nr ORK/Up. 12/2006  
 tel./kom. (+48) 04 922 088

INWESTOR	URZĄD GMINY CZERWONAK ul. Źródłana 39, 62-004 Czerwonak		
LOKALIZACJA	ul. Stawna 3, 62-004 Czerwonak		
NAZWA OBIEKTU	Zmiana sposobu użytkowania budynku na pomieszczenia na czasowy pobyt ludzi - karczówka		
OPRACOWAŁA	inż. Lech Janyga tech. bud. Marian Wojciechowski	Data	11.2011
		Skala	1:50
BRANŻA	Projekt budowlany	nr rys.	1

STAROSTWO POWIATOWE  
 w Poznaniu

# INWENTARYZACJA

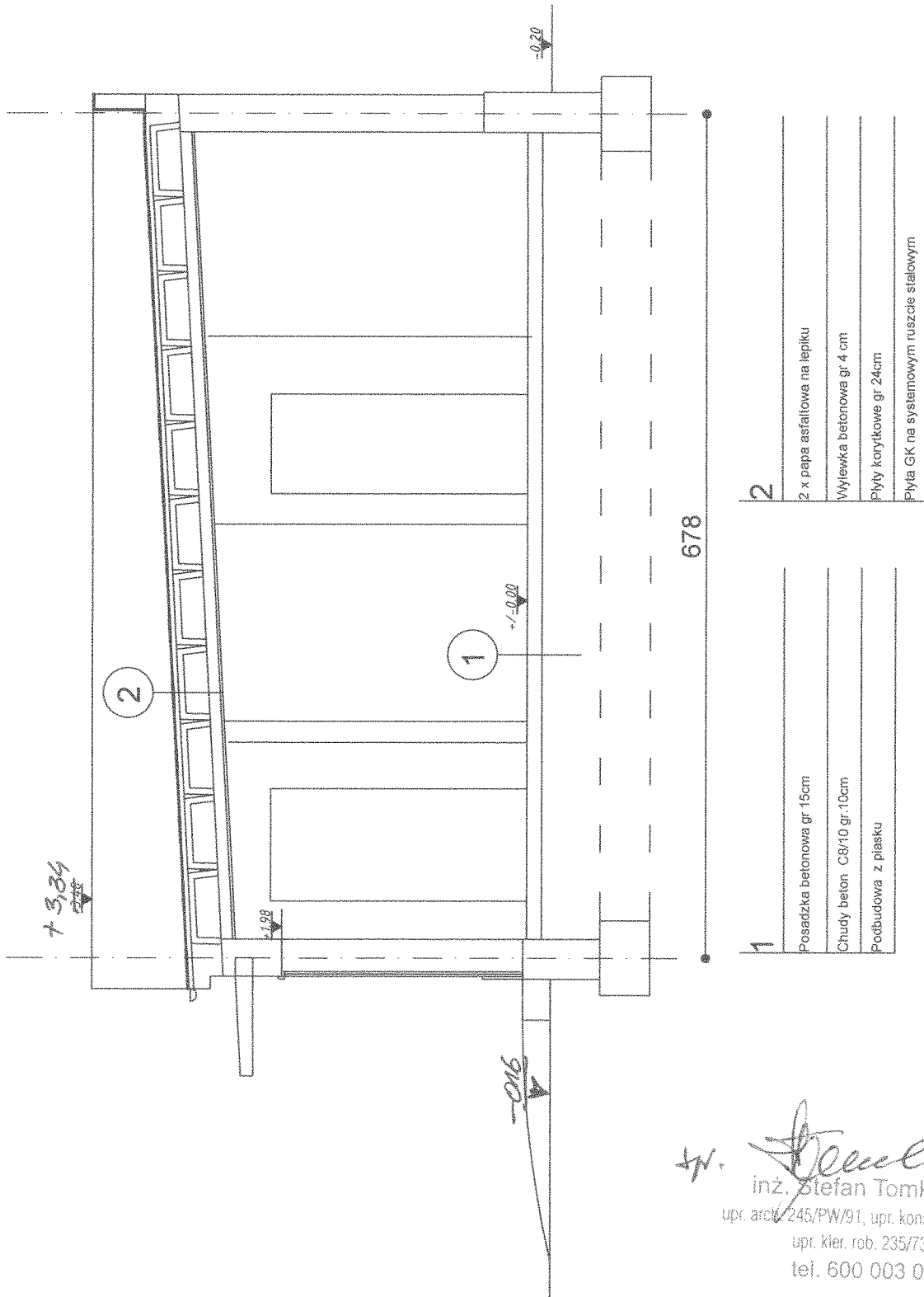

inż. *Stefan Tomkowiak*  
 inż. Stefan Tomkowiak  
 upr. arch. 245/PW/91, upr. konstr. 217/78/PW  
 upr. kier. rob. 235/73/Zg  
 tel. 600 003 026

**ARCHITEKT**  
**EWA GRODZKA**  
 uprawnienia budowlane w specjalności architektonicznej  
 do projektowania bez ograniczeń  
 nr OKK 418/2/2006  
 tel. kom. 467604 892 088

INWESTOR	URZĄD GMINY CZERWONAK ul. Źródłana 39, 62-004 Czerwonak
LOKALIZACJA	ul. Stawna 3, 62-004 Czerwonak
NAZWA OBIEKTU	Zmiana sposobu użytkowania budynku na pomieszczenia na czasowy pobyt ludzi - harcówka
OPRACOWAŁA	inż. Lech Janyga tech. bud. Marian Wojciechowski
BRANŻA	Projekt budowlany

Data	11.2011
Skala	1:50
nr rys.	2

STANOWISKO POWIATOWE  
 w Poznaniu

# RZUT PRZYZIEMIA

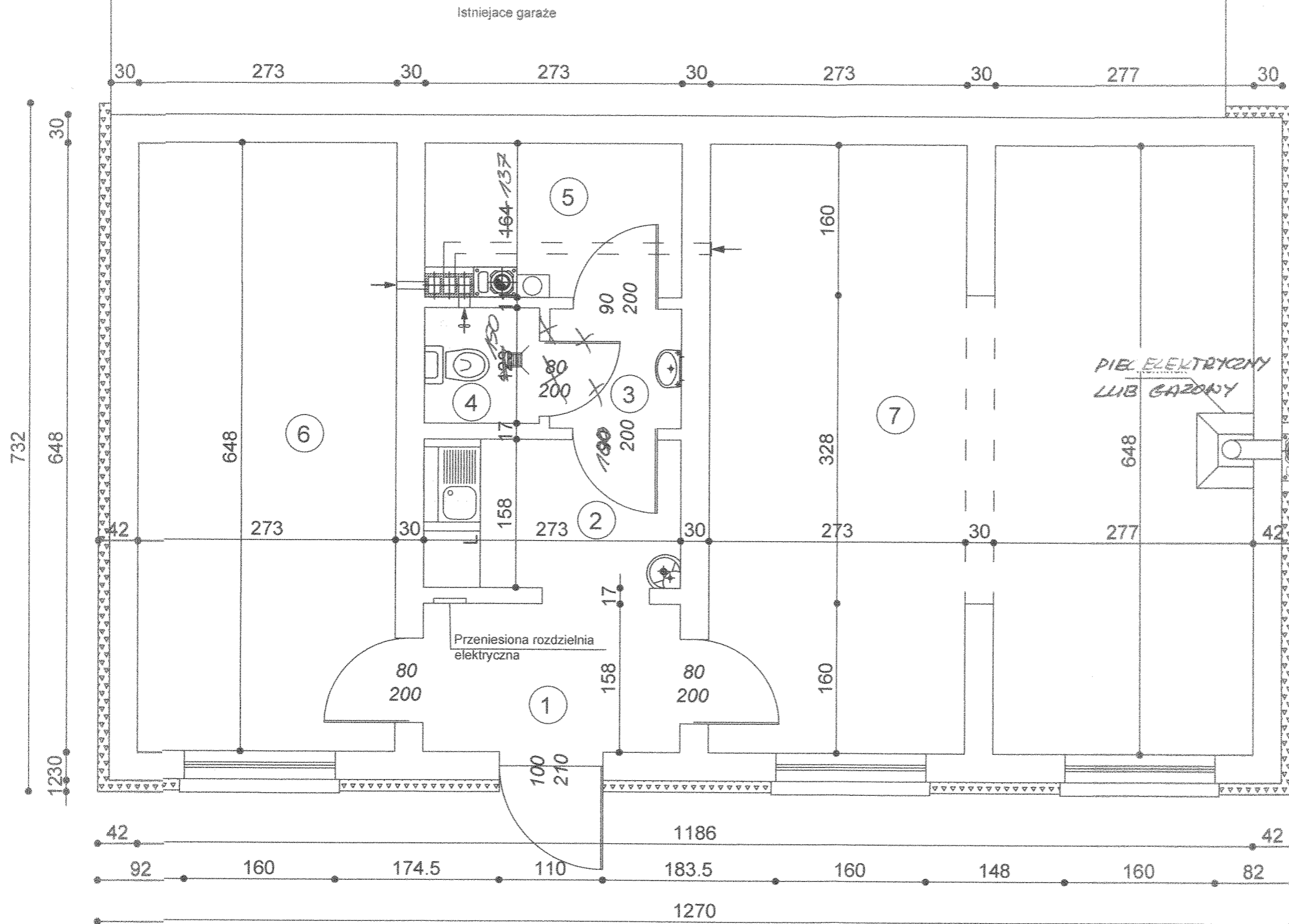

STAROSTA POZNAŃSKI  
Załącznik do decyzji  
Nr ..... 5265/12  
z dn. .... 12-10-2012

Zapewniono pod względem zgodności z przepisami bezpieczeństwa i higieny pracy oraz wymaganiami ergonomii:  
1) bez zastrzeżeń  
2) z zastrzeżeniami wymienionymi w załączonej opinii  
136 /z Józef Modrzyk  
30.11.2011  
Rzecznik ds. bezpieczeństwa do spraw bezpieczeństwa i higieny pracy  
ul. Dąbrowska 21  
60-645 POZNAŃ

RZECZOZNAWCA  
ds. ZABEZPIECZEŃ PRZECIWOPOŻAROWYCH  
inż. Józef Modrzyk - nr upr. 192/93

Poznań, dnia 30.11.2011  
Zgodność projektu z wymogami ochrony przeciwpożarowej stwierdzam  
bez uwag z uwagami  
inż. Stefan Tomkowiak  
upr. arch. 245/PW/91, upr. konstr. 217/78/PW  
upr. kier. rob. 235/73/Zg  
tel. 600 003 026

Uzgodniono pod względem wymagań higienicznych i zdrowotnych bez zastrzeżeń (z zastrzeżeniami)  
Data 30.11.2011  
L.p. 109/11  
mg. inż. Janusz Zmudzkiński  
rzecznik ds. sanitarno-higienicznych  
nr uprawnień 294 / 93  
w zakresie bez ograniczeń  
ul. Michałowska 2/8, tel. 623-39-30  
60-645 POZNAŃ

## ZESTAWIENIE POMIESZCZEŃ

Nr pom.	Rodzaj pomieszczenia	Powierzchnia	Rodzaj posadzki
1	Korytarz	4,30 m <sup>2</sup>	Płytki gresowe
2	Pomieszczenia socjalne	4,51m <sup>2</sup>	Płytki gresowe
3	WC - przedsionek	1,80 m <sup>2</sup>	Płytki gresowe
4	WC	1,50m <sup>2</sup>	Płytki gresowe
5	Magazyn	4,14m <sup>2</sup>	Płytki gresowe
6	Sala 1	17,70 m <sup>2</sup>	Wykładzina PCV
7	Sala 2	36,60 m <sup>2</sup>	Wykładzina PCV
	<b>Razem</b>	<b>71,00 m<sup>2</sup></b>	

INWESTOR	URZĄD GMINY CZERWONAK ul. Źródłana 39, 62-004 Czerwonak		
LOKALIZACJA	ul. Stawna 3, 62-004 Czerwonak		
NAZWA OBIEKTU	Zmiana sposobu użytkowania budynku na pomieszczenia na czasowy pobyt ludzi - harcówka		
OPRACOWAŁA	inż. Lech Janyga tech. bud. Marian Wojciechowski	Data	11.2011
		Skala	1:50
BRANŻA	Projekt budowlany	nr rys.	3

ARCHITEKT  
EWA GRODZKA  
uprawnienia budowlane w specjalności arch. i konstrukcyjnej  
do projektowania bez ograniczeń  
nr OKK/Up. 12/2006  
tel. kom. (+48) 604 892 088

# RZUT PRZYZIEMIA - projektowane zmiany

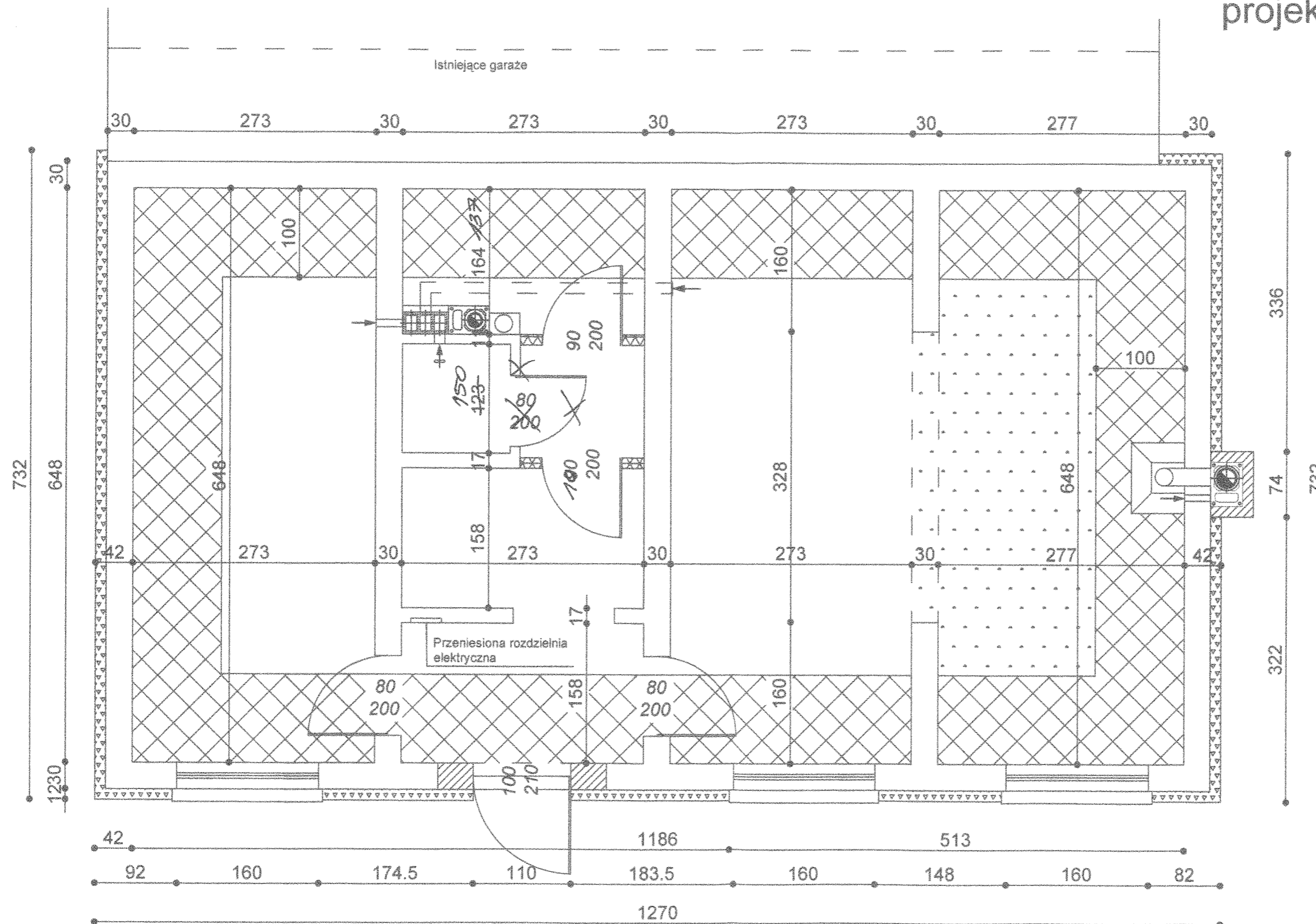

- Posadzka do rozbiorki w celu wykonania izolacji ścian fundamentowych
- Zamórowania cegłą silikatową
- Posadzka do skucia w celu wyrównania poziomu posadzek
- Ścianki z płyt GK nowe
- Docieplenie ścian płytami styropianowymi z wyprawą elewacyjną

inż. Stefan Tomkowiak  
 upr. arch. 245/W/91, upr. konstr. 217/78/PW  
 upr. kier. rob. 235/73/Zg  
 tel. 600 003 026  
 STAROSTWO POWIATOWE  
 w Poznaniu

**ARCHITEKT**  
**EWA GĄDZKA**  
 uprawnienia budowlane do projektowania  
 dla przekazywania bez ograniczeń  
 NIKK.1100.1/2.7004  
 tel. kom. 71 616 14 472 088

INWESTOR	URZĄD GMINY CZERWONAK ul. Źródłana 39, 62-004 Czerwonak		
LOKALIZACJA	ul. Stawna 3, 62-004 Czerwonak		
NAZWA OBIEKTU	Zmiana sposobu użytkowania budynku na pomieszczenia na czasowy pobyt ludzi - harcówka		
OPRACOWAŁA	inż. Lech Janyga tech. bud. Marian Wojciechowski	Data	11.2011
		Skala	1:50
BRANŻA	Projekt budowlany	nr rys.	4

# PRZEKRÓJ 1-1

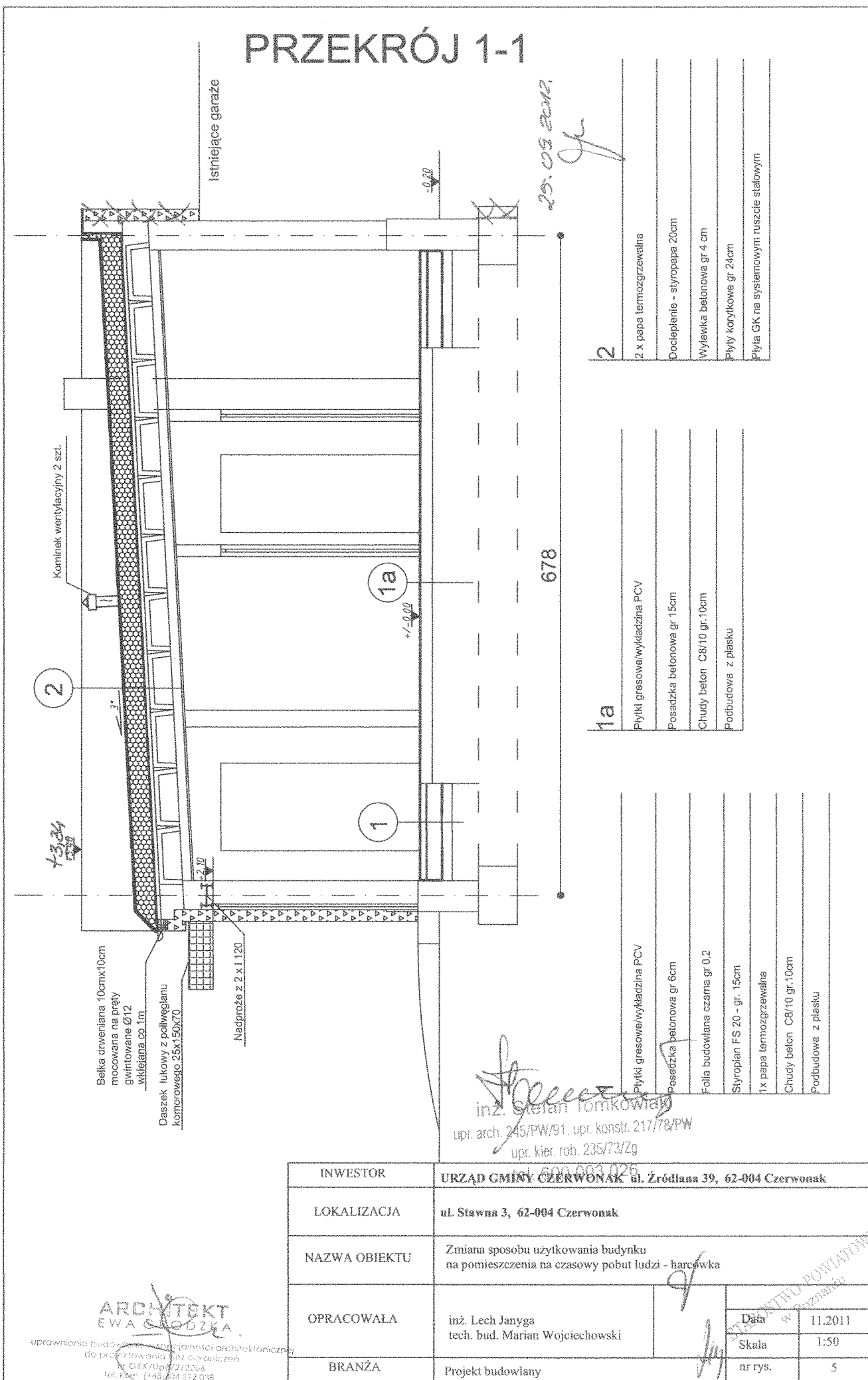

2	2 x papa termozgrzewalna
	Docieplenie - styropapa 20cm
	Wyłewka betonowa gr 4 cm
	Płyty korytkowe gr 24cm
	Płyta GK na systemowym ruszcie stalowym

1a	Płytki gresowe/wykładzina PCV
	Posadzka betonowa gr 15cm
	Chudy beton C8/10 gr.10cm
	Podbudowa z piasku

	Płytki gresowe/wykładzina PCV
	Posadzka betonowa gr 6cm
	Folia budowlana czarna gr 0,2
	Styroplan FS 20 - gr. 15cm
	1x papa termozgrzewalna
	Chudy beton C8/10 gr.10cm
	Podbudowa z piasku

inż. Stefan Tomkowiak  
 upr. arch. 245/PW/91, upr. konstr. 217/78/PW  
 upr. kier. rob. 235/73/Zg

INWESTOR	URZĄD GMINY CZERWONAK ul. Źródłana 39, 62-004 Czerwonak		
LOKALIZACJA	ul. Stawna 3, 62-004 Czerwonak		
NAZWA OBIEKTU	Zmiana sposobu użytkowania budynku na pomieszczenia na czasowy pobyt ludzi - harcówka		
OPRACOWAŁA	inż. Lech Janyga tech. bud. Marian Wojciechowski	Data	11.2011
		Skala	1:50
BRANŻA	Projekt budowlany	nr rys.	5

ARCHITEKT  
 EWA SŁOZKA  
 uprawniona budowlana i techniczna architektoniczna  
 do projektowania i kierowania  
 w GKK 01/02/2/2004  
 tel. kom. (74) 634 472 098

# RZUT INSTALACJI CO

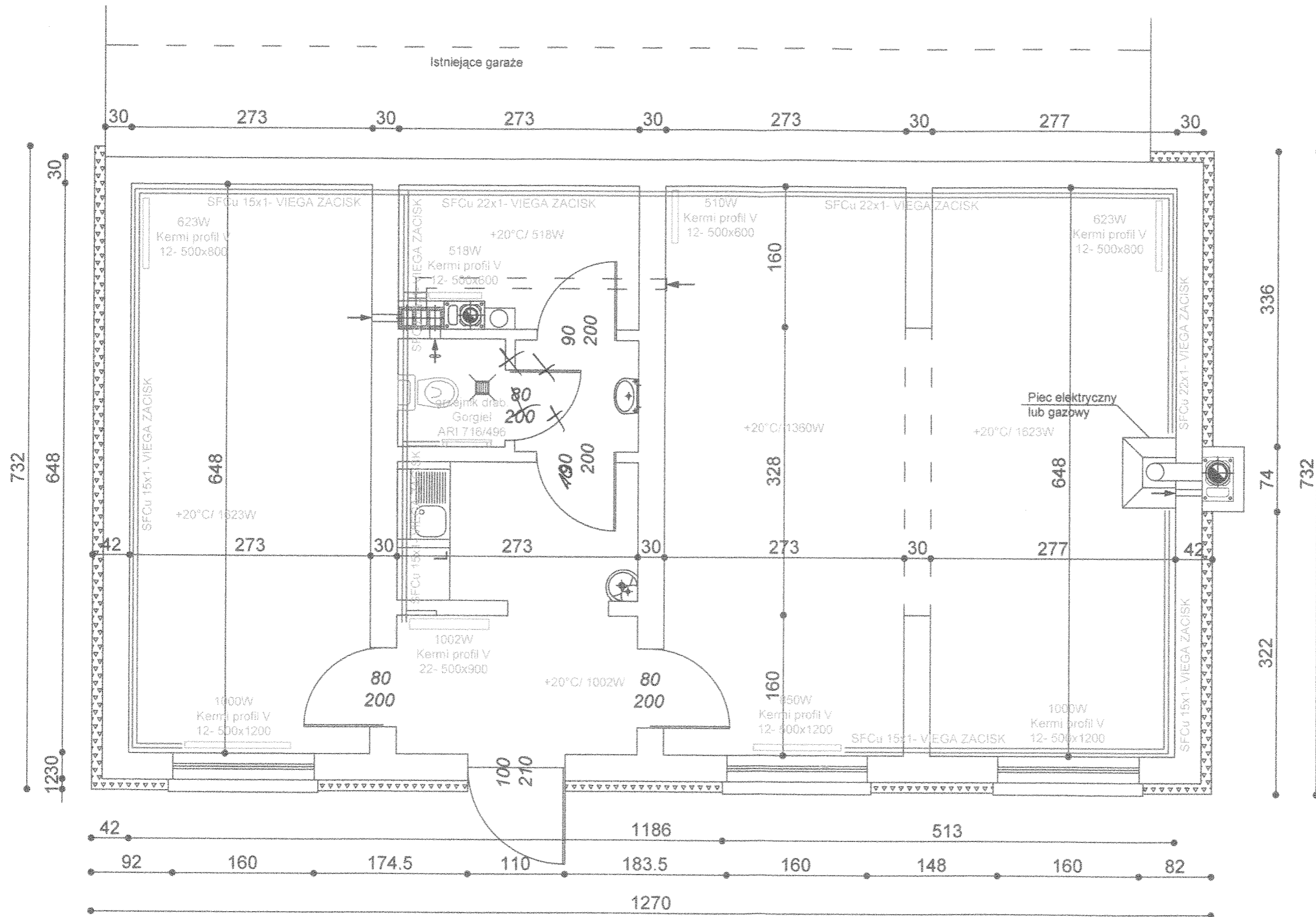

INWESTOR	URZĄD GMINY CZERWONAK ul. Źródłana 39, 62-004 Czerwonak		
LOKALIZACJA	ul. Stawna 3, 62-004 Czerwonak		
NAZWA OBIEKTU	Zmiana sposobu użytkowania budynku na pomieszczenia na czasowy pobyt ludzi - barcówka		
OPRACOWAŁA	mgr inż. Krzysztof Heś tech. bud. Marian Wojciechowski	Data	17.12.2011
		Skala	1:50
BRANZA	Projekt budowlany	nr rys.	6

# ROZWINIĘCIE INSTALACJI CO

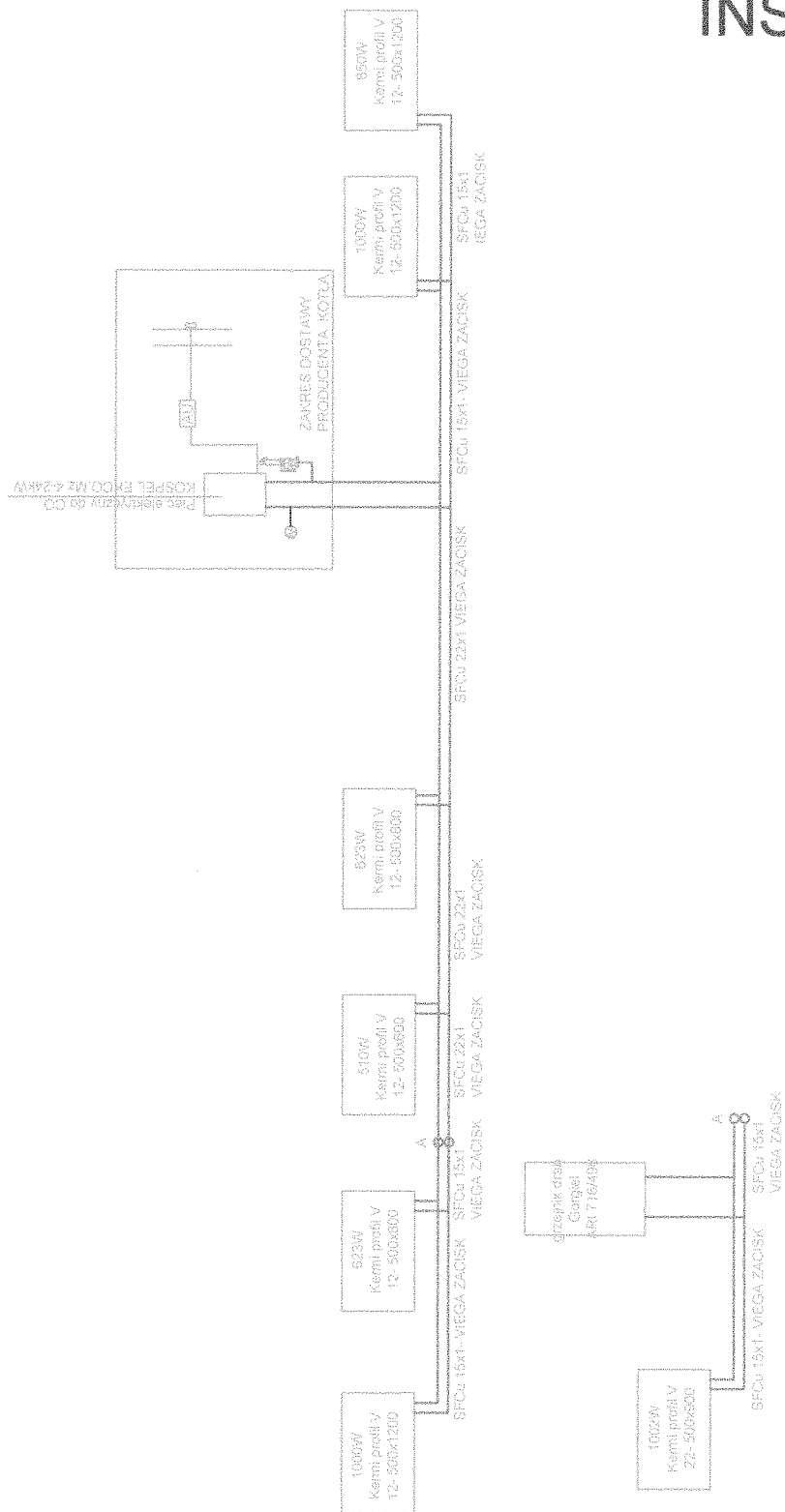

INWESTOR	URZĄD GMINY CZERWONAK ul. Źródłana 39, 62-004 Czerwonak		
LOKALIZACJA	ul. Stawna 3, 62-004 Czerwonak		
NAZWA OBIEKTU	Zmiana sposobu użytkowania budynku na pomieszczenia na czasowy pobyt ludzi; harcówka		
OPRACOWAŁA	mgr inż. Krzysztof Heś tech. bud. Marian Wojciechowski	Data	11.2011
		Skala	
BRANŻA	Projekt budowlany	nr rys.	7

# RZUT KANALIZACJI SANITARNEJ

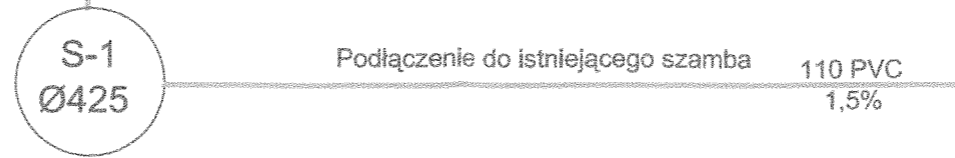
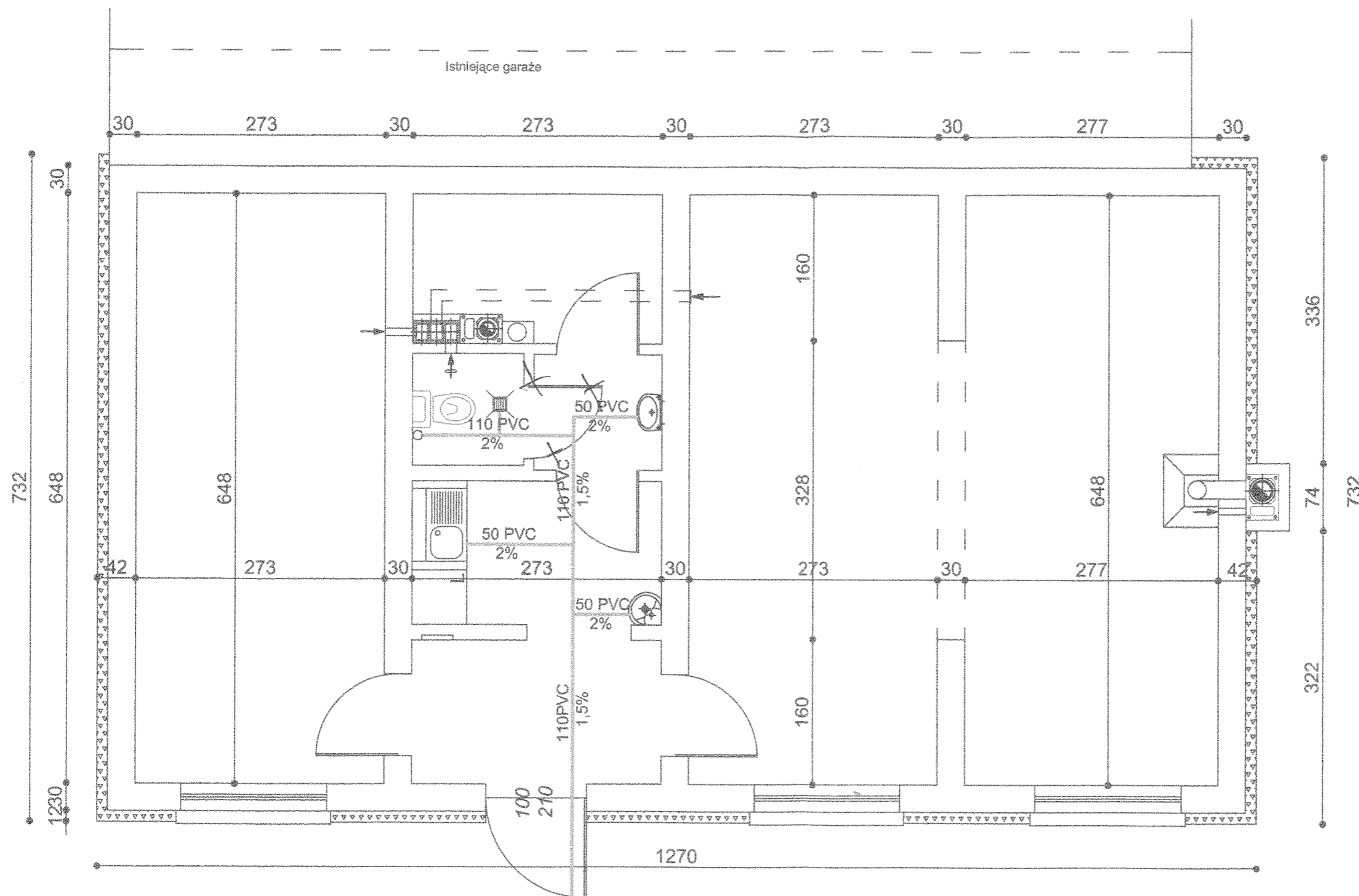

INWESTOR	URZĄD GMINY CZERWONAK ul. Źródłana 39, 62-004 Czerwonak		
LOKALIZACJA	ul. Stawna 3, 62-004 Czerwonak		
NAZWA OBIEKTU	Zmiana sposobu użytkowania budynku na pomieszczenia na czasowy pobyt ludzi - harcówka		
OPRACOWAŁA	mgr inż. Krzysztof Heś tech. bud. Marian Wojciechowski	Data	11.2011
		Skala	1:50
BRANŻA	Projekt budowlany	nr rys.	8



# RZUT INSTALACJI WODOCIĄGOWEJ

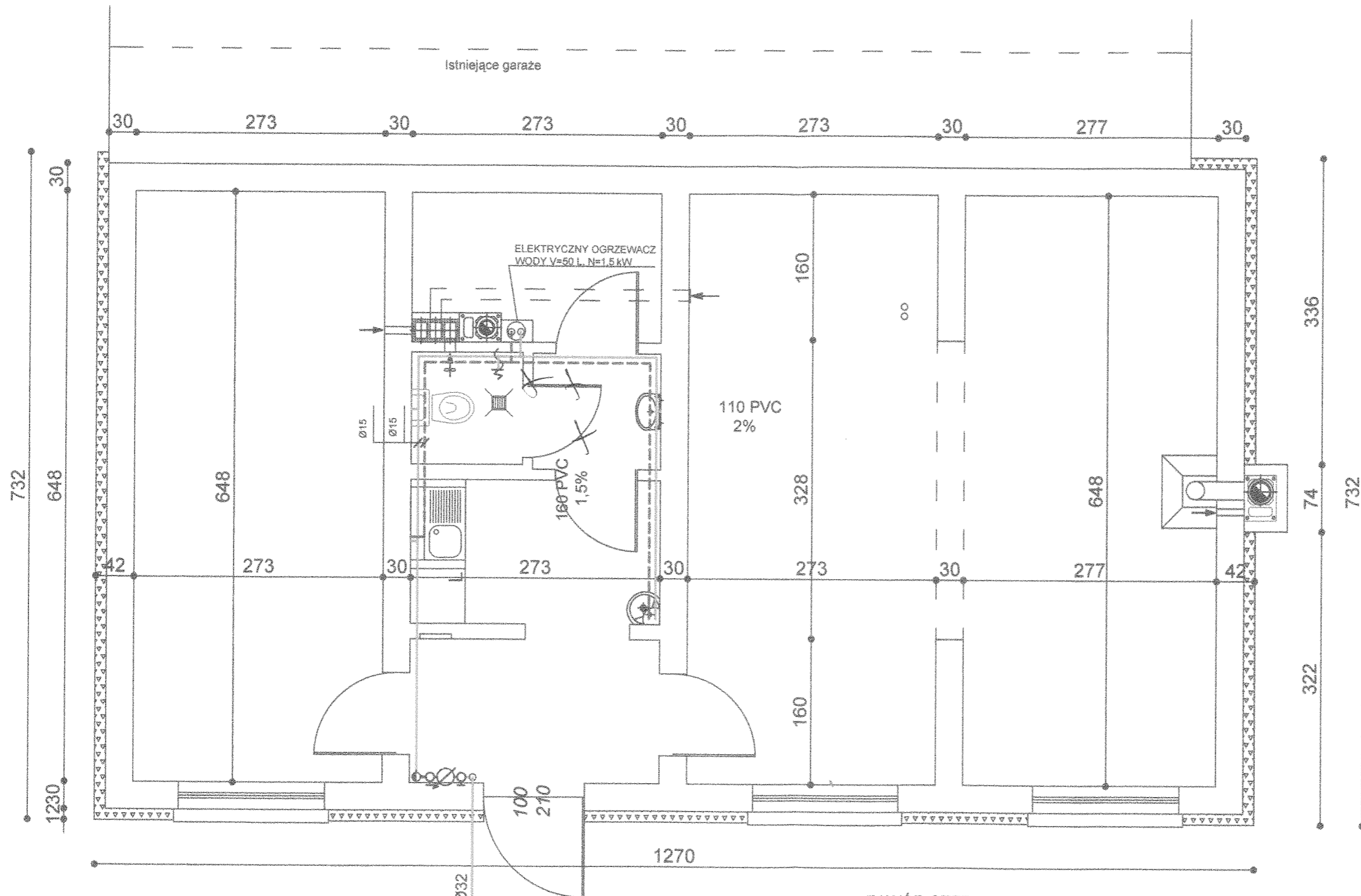

PRZYŁĄCZE WODOCIĄGOWE WG  
ODDZIELNEGO OPRACOWANIA

⊥ ZAWÓR CZERPALNY ZE  
ZŁĄCZKĄ DO WĘŻA

— WODA ZIMNA  
— WODA CIEPŁA

INWESTOR	URZĄD GMINY CZERWONAK ul. Źródłana 39, 62-004 Czerwonak		
LOKALIZACJA	ul. Stawna 3, 62-004 Czerwonak		
NAZWA OBIEKTU	Zmiana sposobu użytkowania budynku na pomieszczenia na czasowy pobyt ludzi - harcówka		
OPRACOWAŁA	mgr inż. Krzysztof Heś tech. bud. Marian Wojciechowski	Data	11.2011
		Skala	1:50
BRANŻA	Projekt budowlany	nr rys.	9

# RZUT DACHU

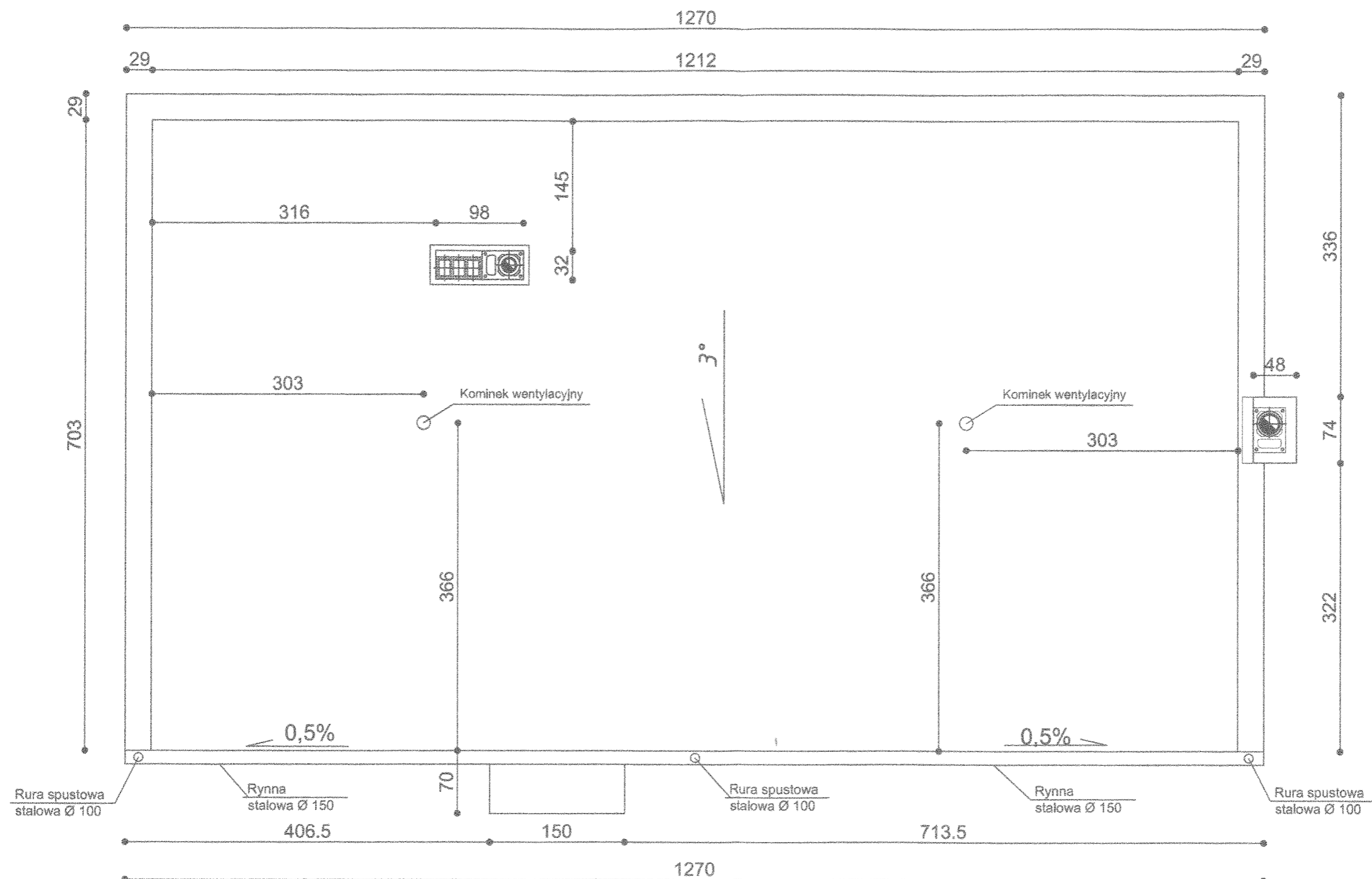

INWESTOR	URZĄD GMINY CZERWONAK ul. Źródłana 39, 62-004 Czerwonak			
LOKALIZACJA	ul. Stawna 3, 62-004 Czerwonak			
NAZWA OBIEKTU	Zmiana sposobu użytkowania budynku na pomieszczenia na czasowy pobyt ludzi - harcówka			
OPRACOWAŁA	inż. Lech Janyga tech. bud. Marian Wojciechowski		Data	11.2011
			Skala	1:50
BRANŻA	Projekt budowlany		nr rys.	10

# ELEWACJA WEJŚCIOWA

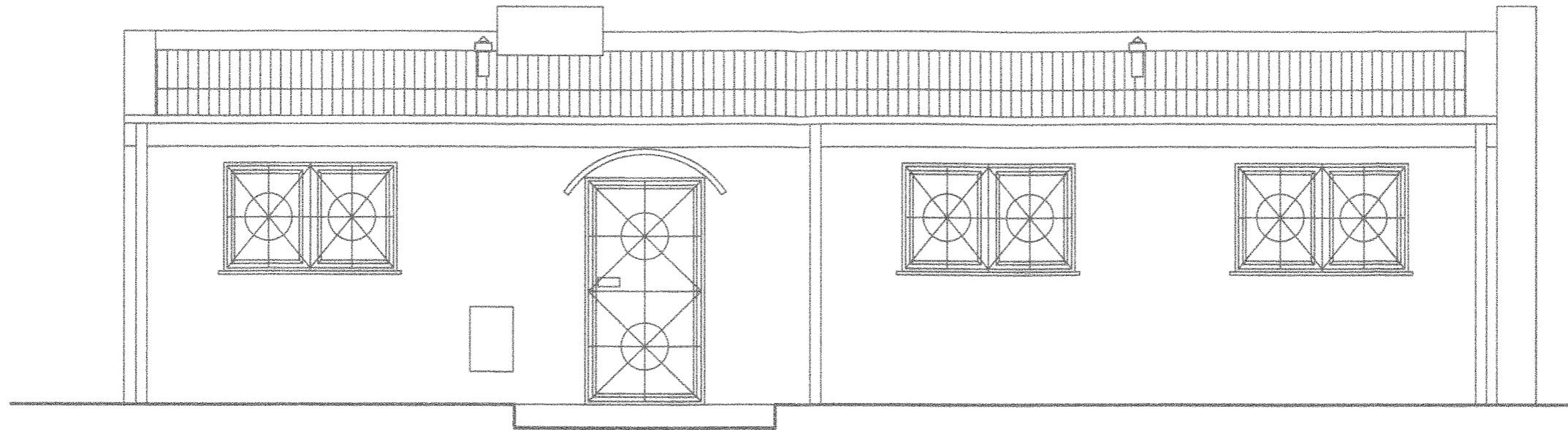

# ELEWACJA BOCZNA PRAWA

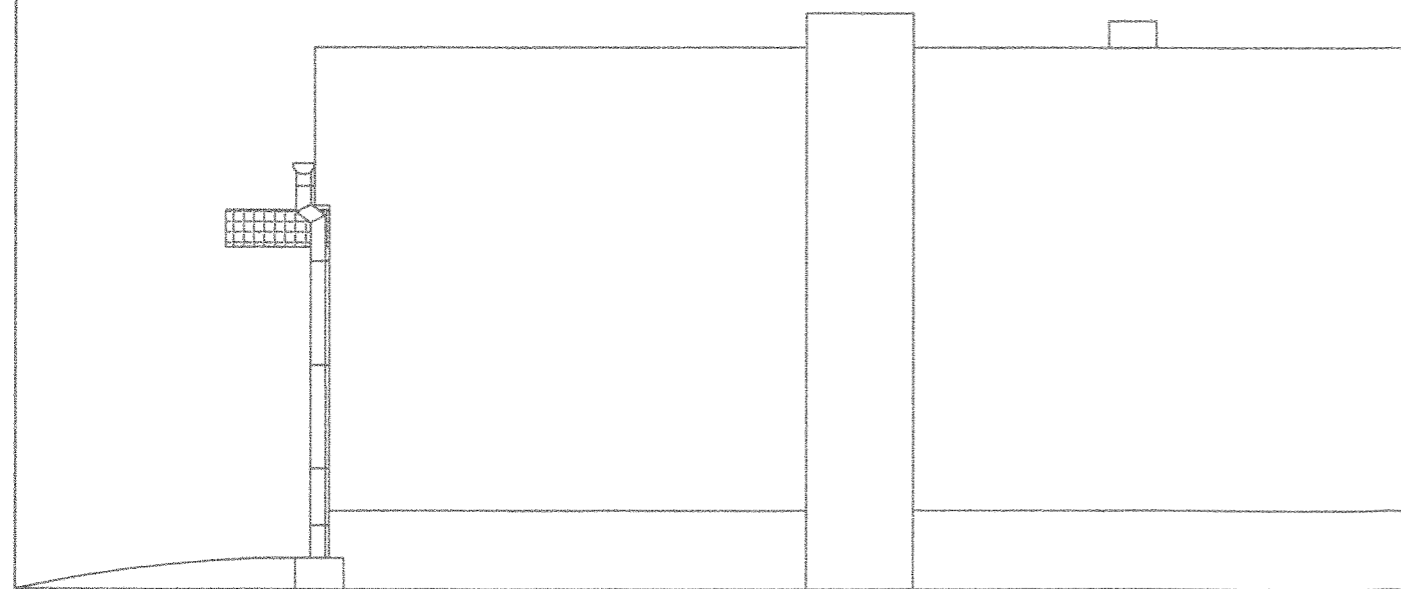

Istniejące garaże

# ELEWACJA BOCZNA LEWA

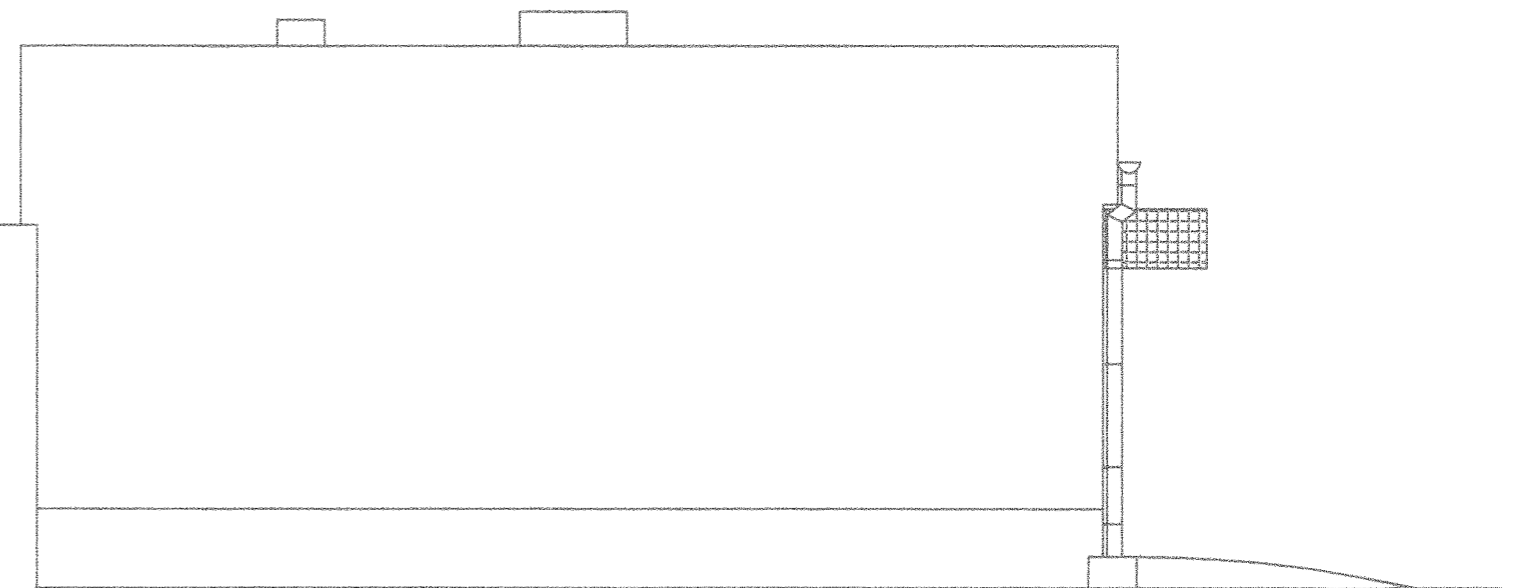

Istniejące garaże

INWESTOR	URZĄD GMINY CZERWONAK ul. Źródłana 39, 62-004 Czerwonak		
LOKALIZACJA	ul. Stawna 3, 62-004 Czerwonak		
NAZWA OBIEKTU	Zmiana sposobu użytkowania budynku na pomieszczenia na czasowy pobyt ludzi - kłójcówka		
OPRACOWAŁA	inż. Lech Janyga tech. bud. Marian Wojciechowski	Data	11.2011
		Skala	1:50
BRANŻA	Projekt budowlany	nr rys.	11

STAROSTWO POWIATOWE  
w Poznaniu

PREZYDIUM  
RADY NARODOWEJ M. POZNANIA  
WYDZIAŁ BUDOWNICTWA,  
URBANISTYKI I ARCHITEKTURY  
W POZNANIU

POZNAŃ, dnia 16 maja 1967 r.

Nr ewid. uprawn. 27/72/Pm

## UPRAWNIENIA BUDOWLANE

Na podstawie art. 18, art. 19 ust. 1 pkt. 1 i art. 20 ust. 1 ustawy z dnia 31 stycznia 1961 r. – prawo budowlane (Dz. U. nr 7, poz. 46) oraz § 29 i § 6 ust. 1 pkt 1 i 2 rozporządzenia Przewodniczącego Komitetu Budownictwa, Urbanistyki i Architektury z dnia 10 września 1962 r. w sprawie kwalifikacji fachowych osób wykonujących funkcje techniczne w budownictwie powszechnym (Dz. U. nr 53, poz. 266)

Ob. J a n y g a Lech Jan

inżynier budownictwa lądowego

urodzony dnia 17 czerwca 1938r. w Poznaniu

o t r z y m u j e

w specjalności konstrukcyjni-inżynierskiej

uprawnienia budowlane do: 1/ sporządzania projektów budowlanych konstrukcyjnych wszelkich obiektów budowlanych, projektów instalacji i urządzeń sanitarnych z wyjątkiem skomplikowanych urządzeń i instalacji oraz następujących projektów budowlanych architektonicznych:

a/ wszelkich obiektów budowlanych inżynierskich zaliczanych do budownictwa powszechnego,

b/ obiektów budowlanych o prostej architekturze /§ 1 ust.3/

c/ budynków przemysłowych o charakterze wyłącznie produkcyjnym lub składowym;

2/ kierowania robotami budowlanymi na budowie obiektów budowlanych z wyjątkiem robót obejmujących skomplikowane instalacje i urządzenia sanitarne oraz instalacje i urządzenia elektryczne.



Z-ca Głównego Architekta Miasta  
Główny Architekt Miasta

mgr inż. arch. Stefan Zieleskiewicz  
Z-ca Kierownika Wydziału  
Kierownik Wydziału

STAROSTWO POWIATOWE  
w Poznaniu

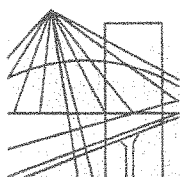

P O L S K A  
I Z B A  
I N Ż Y N I E R Ó W  
B U D O W N I C T W A

Poznań, 2010-11-15....

## ZAŚWIADCZENIE

Pan/Pani ..... **Lech Janyga**.....

miejsce zamieszkania ..... **ul. Kocjana 6**.....

**60-408 Poznań**.....

jest członkiem Wielkopolskiej Okręgowej Izby Inżynierów  
Budownictwa o numerze ewidencyjnym **WKP/BO/1682/01**.....

i posiada wymagane ubezpieczenie od odpowiedzialności  
cywilnej.

Niniejsze zaświadczenie jest ważne od dnia **2011-01-01**.....

do dnia **2011-12-31**.....

PRZEWODNICZĄCY  
Wielkopolskiej Okręgowej Izby  
Inżynierów Budownictwa

*mgr inż. Jerzy Stroński*

Wielkopolska Okręgowa Izba Inżynierów Budownictwa  
ul. Dworkowa 14, 60-602 Poznań, tel./fax 061 854 2014, 061 854 2011  
e.mail: wkp@piib.org.pl

STAROSTWO POWIATOWE  
w Poznaniu

Warszawa, dnia 30 listopada 1974 r.

Nr ewid. uprawn. St-1548/74

## UPRAWNIENIA BUDOWLANE

Na podstawie art. 18, 19, ust. 1, pkt 1 i art. 20, ust. 1 ustawy z dnia 31 stycznia 1961 r. — prawo budowlane (Dz. U. nr 7, poz. 46) oraz § 29 i § 11 ust. 1 pkt 1 rozporządzenia Przewodniczącego Komitetu Budownictwa, Urbanistyki i Architektury z dnia 10 września 1962 r. w sprawie kwalifikacji fachowych osób wykonujących funkcje techniczne w budownictwie powszechnym (Dz. U. nr 53, poz. 266)

Ob. **MARIAN RYSZARD WOJCIECHOWSKI s. Jerzego**

**technik budowlany w zakresie specjalności budownictwo ogólne**

urodzony dnia **1.XII.1949 r. Murowana Goślina pow.Oborniki**

### OTRZYMUJE

w specjalności **architektonicznej i konstrukcyjno-inżynierskiej**

uprawnienia budowlane do **kierowania robotami budowlanymi obiektów budowlanych z wyłączeniem obiektów o skomplikowanej konstrukcji.-**

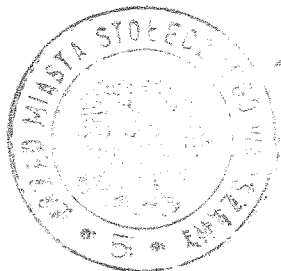

z up. PREZYDENTA MIASTA

*[Signature]*  
mgr inż. arch. Eugeniusz Nawrocki  
Z-ca Naczelnika Urzędu Architekta Warszawy

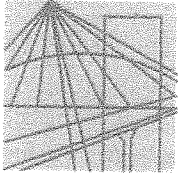

P O L S K A  
I Z B A  
I N Ż Y N I E R Ó W  
B U D O W N I C T W A

Poznań, 2011-03-01

## ZAŚWIADCZENIE

Pan/Pani **Marian Ryszard Wojciechowski**

miejsce zamieszkania **ul. Poznańska 46**  
**62-095 Murowana Goślina**

jest członkiem Wielkopolskiej Okręgowej Izby Inżynierów  
Budownictwa o numerze ewidencyjnym **WKP/BO/0433/03**

i posiada wymagane ubezpieczenie od odpowiedzialności  
cywilnej.

Niniejsze zaświadczenie jest ważne od dnia **2011-04-01**

do dnia **2012-03-31**

PRZEWODNICZĄCY  
Wielkopolskiej Okręgowej Izby  
Inżynierów Budownictwa

*mgr inż. Jerzy Stróński*

Wielkopolska Okręgowa Izba Inżynierów Budownictwa  
ul. Dworkowa 14, 60-602 Poznań, tel./fax 061 854 2014, 061 854 2011  
e:mail: wkp@piib.org.pl

STAROSTWO POWIATOWE  
w Poznaniu

## DECYZJA

Na podstawie art. 24 ust. 1 pkt 2 ustawy z dnia 15 grudnia 2000r. o samorządach zawodowych architektów, inżynierów budownictwa oraz urbanistów (*Dz. U. z 2001 r. Nr 5 poz. 42 z późn. zm.*) i art. 12 ust. 3, art. 13 ust.1 pkt 2, art. 14, ust.1, pkt 4 ustawy z dnia 7 lipca 1994r. Prawo budowlane (*tekst jednolity: Dz. U. z 2003r. Nr 207 poz.2016.z późn. zm.*) oraz § 12 pkt 1 rozporządzenia Ministra Infrastruktury z dnia 18 maja 2005r. w sprawie samodzielnych funkcji technicznych w budownictwie (*Dz. U. Nr 96 poz. 817*).

### Okręgowa Komisja Kwalifikacyjna

n a d a j e

Panu Krzysztofowi HES  
magistrowi inżynierowi –inżynierii środowiska  
urodzonemu 23 grudnia 1976r. w Szprotawie

### UPRAWNIENIA BUDOWLANE

numer ewidencyjny 107/2005/ZG

do kierowania robotami bez ograniczeń  
w specjalności instalacyjnej w zakresie sieci, instalacji i urządzeń ciepłych,  
wentylacyjnych, gazowych, wodociągowych i kanalizacyjnych

## UZASADNIENIE

W związku z uwzględnieniem w całości żądania strony na podstawie art. 107 § 4 Kpa odstępuje się od uzasadnienia decyzji. Zakres uprawnień podany jest na odwrocie.

### Pouczenie

Od niniejszej decyzji służy odwołanie do Krajowej Komisji Kwalifikacyjnej Polskiej Izby Inżynierów Budownictwa w Warszawie, za pośrednictwem Okręgowej Komisji Kwalifikacyjnej Lubuskiej Okręgowej Izby Inżynierów Budownictwa w Zielonej Górze w terminie 14 dni od daty jej doręczenia

### Skład orzekający Okręgowej Komisji Kwalifikacyjnej

1. Tadeusz Glapa
2. Emilia Kucharczyk
3. Jan Sękowski
4. Tadeusz Wawrzyniak



Pieczęć okrągła

STAROSTWO POWIATOWE  
w Poznaniu



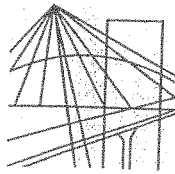

P O L S K A  
I Z B A  
I N Ż Y N I E R Ó W  
B U D O W N I C T W A

Poznań, 2011-12-20

### ZAŚWIADCZENIE

Pan/Pani ..... **Krzysztof Heś** .....

miejsce zamieszkania ..... **Kiączyn ul. Bursztynowa 5** .....  
**64-530 Kaźmierz** .....

jest członkiem Wielkopolskiej Okręgowej Izby Inżynierów  
Budownictwa o numerze ewidencyjnym ..... **WKP/IS/0030/07** .....  
i posiada wymagane ubezpieczenie od odpowiedzialności  
cywilnej.

Niniejsze zaświadczenie jest ważne od dnia ..... **2012-02-01** .....  
do dnia ..... **2013-01-31** .....

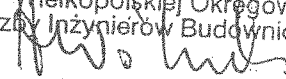
Z-ca Przewodniczącego  
Wielkopolskiej Okręgowej  
Izby Inżynierów Budownictwa  
  
mgr inż. Zenon Wośkowiak

Wielkopolska Okręgowa Izba Inżynierów Budownictwa  
ul. Dworkowa 14, 60-602 Poznań, tel./fax 61 854 2014, 61 854 2011  
e-mail: wkp@wkp.piib.org.pl

Za zgodność z oryginałem: 12.03.2012  
mgr inż. Krzysztof Heś  
Uprawniony do projektowania bez  
ograniczeń w specjalności sanitarnej  
nr upr. LBS/P005/0080/06

STAROSTWO POWIATOWE  
w Poznaniu



IZBA ARCHITEKTÓW  
RZECZYPOSPOLITEJ POLSKIEJ

WIELKOPOLSKA OKRĘGOWA IZBA ARCHITEKTÓW

L.dz. WOIA-OKK/1/2006

Poznań, dnia 5 czerwca 2006 roku

nr uprawnień OKK/ UpB /2/2006

## DECYZJA

Na podstawie art. 104 ustawy z dnia 14 czerwca 1960 r. - Kodeks postępowania administracyjnego (tekst jednolity: Dz. U. z 2000 r. Nr 98, poz. 1071 ze zmianami), art. 11 i 24 ust. 1 pkt 2 ustawy z dnia 15 grudnia 2000 r. o samorządach zawodowych architektów, inżynierów budownictwa oraz urbanistów (Dz. U. z 2001 r. Nr 5, poz. 42 ze zmianami) oraz na podstawie art. 12 ust. 1 pkt 1 i ust. 2, art. 13 ust. 1 pkt 1 i art. 14 ust. 1 pkt 1 ustawy z dnia 7 lipca 1994 r. - Prawo budowlane (tekst jednolity: Dz. U. z 2003 r. Nr 207, poz. 2016 ze zmianami),

stwierdza, że

magister inżynier architekt

**Ewa Jadwiga Grodzka**

posiada odpowiednie wykształcenie techniczne oraz praktykę zawodową

i nadaje się

### UPRAWNIENIA BUDOWLANE

w specjalności architektonicznej do projektowania bez ograniczeń

Decyzja niniejsza jako uwzględniająca w całości żądanie strony nie wymaga uzasadnienia.

Od niniejszej decyzji przysługuje odwołanie do Krajowej Komisji Kwalifikacyjnej za pośrednictwem Okręgowej Komisji Kwalifikacyjnej Wielkopolskiej Okręgowej Izby Architektów, w terminie 14 dni od daty otrzymania niniejszej decyzji.

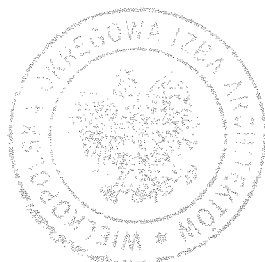

Przewodniczący Komisji

**Andrzej J. Nowak**  
architekt

strona 1 z 2

STAROSTWO POWIATOWE  
w Poznaniu



IZBA ARCHITEKTÓW  
RZECZYPOSPOLITEJ POLSKIEJ

Wielkopolska Okręgowa Rada Izby Architektów RP

## **ZAŚWIADCZENIE - ORYGINAŁ**

(wypis z listy architektów)

Wielkopolska Okręgowa Rada Izby Architektów RP zaświadcza, że:

**magister inżynier architekt Ewa Jadwiga Grodzka**

posiadająca kwalifikacje zawodowe do pełnienia samodzielnych funkcji technicznych w budownictwie w specjalności architektonicznej i w zakresie posiadanych uprawnień nr **OKK/UpB/2/2006**, jest wpisana na listę członków Wielkopolskiej Okręgowej Izby Architektów RP pod numerem: **WP-0578**.

Członek czynny od: 04-09-2006 r.

Data i miejsce wygenerowania zaświadczenia: 13-01-2011 r. Poznań.

Zaświadczenie jest ważne do dnia: **31-12-2011 r.**

Podpisano elektronicznie w systemie informatycznym Izby Architektów RP przez:  
Aleksandra Kornecka, Sekretarz Okręgowej Rady Izby Architektów RP.

Nr weryfikacyjny zaświadczenia:

**WP-0578-3E9C-51F7-9769-4EAE**

---

Dane zawarte w niniejszym zaświadczeniu można sprawdzić podając nr weryfikacyjny zaświadczenia w publicznym serwisie internetowym Izby Architektów: [www.izbaarchitektow.pl](http://www.izbaarchitektow.pl) lub kontaktując się bezpośrednio z właściwą Okręgową Izbą Architektów RP.

STAROSTWO POWIATOWE  
w Poznaniu

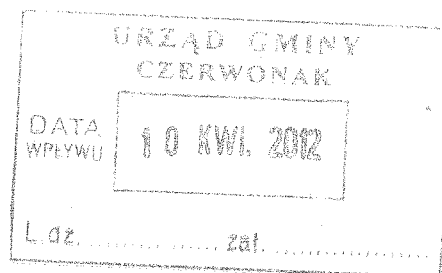

Wielkopolska Spółka Gazownictwa Sp. z o. o.  
Oddział Zakład Gazowniczy w Poznaniu  
ul. Za Groblą 8, 61-860 Poznań  
tel. (61) 8545-100, fax (61) 8545-519

Dział Techniczny Sieci  
tel. (61) 85-45-277  
fax (61) 85-45-508

**GMINA CZERWONAK**  
Źródłana 39  
62-004 Czerwonak

W/ znak:  
N/ znak: TS.17-4100-195751/12

z dnia 14-03-2012  
z dnia 3-04-2012

Warunki przyłączenia do sieci gazowej śr/c urządzeń i instalacji gazowych

### Nr TS.17-4100-195751/12

**Dotyczy: przyłączenia do sieci gazowej budynku harcówki.**

W odpowiedzi na wniosek z dnia 14-03-2012 w oparciu o Rozporządzenie Ministra Gospodarki z dnia 02-07-2010r. w sprawie szczegółowych warunków funkcjonowania systemu gazowego (Dz.U. Nr 133 z dnia 22-07-2010r. poz. 891), wydaje się następujące warunki przyłączenia do sieci gazowej obiektu podmiotu:

#### **budynek**

1. Miejsce dostarczania paliwa gazowego:  
woj. **wielkopolskie**, gm. **Czerwonak**, m. **Czerwonak**, ul. **Stawna 3**, dz. **288**
2. Rodzaj paliwa gazowego: gaz ziemny grupy E (GZ-50) wg PN-C-04753:2011
3. Paliwo gazowe używane będzie:  
a) do następujących celów: socjalno-grzewczych  
b) do następujących odbiorników gazu:  
Kocioł gazowy co i cw o mocy 24,00 [kW], szt. 1
4. Moc przyłączeniowa: **2,80 [m<sup>3</sup>n/h]**.
5. Miejsce podłączenia przyłączy, urządzeń i instalacji gazowych do sieci gazowej:  
**istniejący gazociąg**, o ciśnieniu: **średnim**, średnicy: **Dz 63**, materiał: **PE**  
znajdujące się: **Czerwonak**, ul. **Stawna**  
o ciśnieniu nominalnym: **Pn 350,00 [kPa]**
6. Przewidywany zakres rzeczowy i parametry techniczne związane z budową przyłącza i (lub) punktu dostarczania paliwa gazowego, służącego do przyłączenia instalacji gazowej znajdującej się w obiekcie odbiorcy:

Przyłącze PE100 RC SDR11	średnica [mm]	Miara jm
Przyłącze PE100 RC SDR11	Dz 63	15,00 m
	Dz 25	30,00 m

Na projektowanym przyłączy gazowym Dz 25 mm PE należy zamontować punkt redukcyjno - pomiarowy z reduktorem kątowym o przepustowości nominalnej Q=10 m<sup>3</sup>/h z gazomierzem miechowym G-4 oraz kurkiem głównym umieszczonym w szafce gazowej na zewnętrznej ścianie budynku. Szafka gazowa powinna posiadać zamek typu energetycznego.

Reduktor dostarcza operator systemu dystrybucyjnego.

7. Minimalne i maksymalne ciśnienie paliwa gazowego w miejscu dostawy gazu  
-przed kurkiem głównym: Pmin=150,00 [kPa] Pmax=400,00 [kPa]

8. Wymagania dotyczące dokonywania pomiaru i kontroli dostawy i odbioru gazu:

a) gazomierz: Gazomierz miechowy G 4 \* 1 szt.

b) miejsce usytuowania gazomierza:

Gazomierz umieszczony będzie w szafce na zewnętrznej ścianie budynku.

c) inne wymagania:

- urządzenie pomiarowe dostarcza operator systemu dystrybucyjnego,

- wykonawca przed rozpoczęciem robót budowlano-montażowych uzgodni z Rejonem Dystrybucji Gazu rozstaw króćców montowanego gazomierza.

NKS. 242.52.2012

nr ewid: 10636039 L1 płatnik 200667  
42782/2012

## UMOWA nr C/44/2012 o świadczenie usługi kompleksowej

zawarta w dniu 29. CZE. 2012 roku pomiędzy:

Wydatki zaplanowano w budżecie

GMINA CZERWONAK UL. ŹRÓDLANA 39 62-004 CZERWONAK

Gminy Czerwonak na rok 2012

imię i nazwisko / pełna nazwa firmy  
adres płatnika wraz z kodem

dz. 900.....rozdzi 2004 § 4260

(3)

REGON 631258744

NIP 777-31-29-484

zwanym dalej Odbiorcą

reprezentowanym przez pełnomocnika: ZCA NOWA GMINA - TONASZ STELLMASZYK na podstawie pełnomocnictwa.

reprezentowanym przez pełnomocnika: DRUGI ZCA GMINY - EUGENIUSZ CHALUPNICZAK na podstawie pełnomocnictwa.

ENEA Spółka Akcyjna, ul. Górecka 1, 60 – 201 Poznań

Sąd Rejonowy Poznań – Nowe Miasto i Wilda w Poznaniu,

VIII Wydział Gospodarczy Krajowego Rejestru Sądowego, KRS 0000012483

NIP 777-00-20-640, kapitał zakładowy: 441 442 578,00 PLN, wpłacony w całości

zwaną dalej Sprzedawcą,

reprezentowaną przez Młodszy Specjalista ds. Obsługi Klientów - Arkadiusz Zgliernicki

pełnomocnictwa. działającego na podstawie

Odbiorca oraz Sprzedawca będą łącznie określani jako Strony a każda oddzielnie jako Strona.

### § 1

#### Postanowienia wstępne

- Podstawę do ustalenia i realizacji warunków Umowy stanowią w szczególności:
  - Ustawa z dnia 10 kwietnia 1997 r. Prawo energetyczne (tekst jednolity Dz. U. z 2006 r. nr 89, poz. 625 ze zm.) wraz z aktami wykonawczymi;
  - Taryfa Sprzedawcy;
  - Taryfa OSD;
  - Instrukcja Ruchu i Eksploatacji Sieci Dystrybucyjnej OSD, zwana dalej IRiESD.
- W zakresie nieuregulowanym postanowieniami aktów prawnych i dokumentów, o których mowa w § 1 ust. 1 Umowy, do świadczenia usługi kompleksowej stosuje się również powszechnie obowiązujące przepisy prawa, w tym zwłaszcza Kodeksu cywilnego.

### § 2

#### Przedmiot Umowy

- Przedmiotem Umowy jest usługa kompleksowa polegająca na sprzedaży energii elektrycznej Odbiorcy oraz zapewnieniu świadczenia Odbiorcy przez OSD usługi dystrybucji na potrzeby:

lokal niemieszkalny - magazyn ZHP  
PL. ZIELONY 62-004 CZERWONAK

*nazwa/adres oraz charakter obiektu*

zwanego dalej obiektem.

- Odbiorca oświadcza, że dysponuje tytułem prawnym do korzystania z wyżej wymienionego obiektu.
- Sprzedawca zobowiązuje się do świadczenia usługi kompleksowej na potrzeby obiektu, o którym mowa w § 2 ust. 1 Umowy, a Odbiorca zobowiązuje się w szczególności do odbioru energii elektrycznej i zapłaty należności za świadczoną usługę kompleksową.

### § 3

#### Informacje i dane techniczne do realizacji Umowy

- Usługa kompleksowa świadczona będzie w układzie 3 fazowym, przy zabezpieczeniu przedlicznikowym 25 A.
- Miejsce dostarczania będące jednocześnie miejscem rozgraniczenia własności instalacji i sieci OSD: zaciski prądowe na wyjściu przewodów od zabezpieczenia w złączu, w kierunku instalacji Odbiorcy.
- Miejsce zainstalowania układu pomiarowo-rozliczeniowego: rozdzielnia.
- Właściciel układu pomiarowo-rozliczeniowego: OSD. 5. Nr licznika: 3401986 6. Moc umowna: 11 kW
- Planowany roczny zakup energii: ----- 8. Okres rozliczeniowy: dwumiesięczny
- Wybrana do rozliczeń grupa taryfowa: nazwa Cała Doba pakiet Uniwersalny symbol C11
- Adres do korespondencji Odbiorcy: GMINA CZERWONAK UL. ŹRÓDLANA 39 62-004 CZERWONAK, tel.: 616544204 e-mail: .....
- Adres do korespondencji Sprzedawcy: ENEA Centrum Spółka Akcyjna, Poznań ul. Polna 60 60-803 Poznań tel. 61-856-19-99 e-mail: kontakt@enea.pl numer telefonu bezpłatnej infolinii: 800 66 00 06.

ENEA S.A., ul. Górecka 1, 60 – 201 Poznań

Sąd Rejonowy Poznań – Nowe Miasto i Wilda w Poznaniu VIII Wydział Gospodarczy Krajowego Rejestru Sądowego KRS 0000012483  
REGON 630139960 NIP 777-00-20-640 Kapitał zakładowy: 441 442 578 PLN Kapitał wpłacony: 441 442 578 PLN

#### § 4 Definicje

Użyte w Umowie pojęcia należy rozumieć następująco:

1. **Grupa taryfowa** – grupa odbiorców korzystających z usługi kompleksowej, dla których stosuje się jeden zestaw cen lub staw opłat i warunków ich stosowania.
  2. **IRIESD** – Instrukcja Ruchu i Eksploatacji Sieci Dystrybucyjnej opracowana przez **OSD** i zatwierdzana przez Prezesa Urzędu Regulacji Energetyki, określająca procedury i sposób wykonywania czynności związanych z ruchem sieciowym, eksploatacją sieci i działalnością dystrybucyjną. Tekst aktualnej IRIESD zamieszczony jest w Biuletynie Urzędu Regulacji Energetyki oraz dostępny jest na stronie: [www.operator.enea.pl](http://www.operator.enea.pl). a także udostępniany do publicznego wglądu we wszystkich punktach obsługi klientów **OSD**.
  3. **Miejsce dostarczania** – punkt w sieci, do którego dostarczana jest energia elektryczna, będący jednocześnie miejscem jej odbioru.
  4. **Moc umowna** – moc czynna pobierana lub wprowadzana do sieci jako wartość maksymalna, wyznaczona w ciągu każdej godziny okresu rozliczeniowego ze średnich wartości tej mocy rejestrowanych w okresach 15-minutowych.
  5. **Nielegalny pobór energii elektrycznej** – pobieranie energii elektrycznej bez zawarcia umowy, z całkowitym lub częściowym pominięciem układu pomiarowo-rozliczeniowego lub poprzez ingerencję na ten układ, mającą wpływ na fałszowanie pomiarów dokonywanych przez układ pomiarowo-rozliczeniowy.
  6. **Okres rozliczeniowy** – ustalony w Umowie przedział czasowy pomiędzy dwoma kolejnymi odczytami rozliczeniowymi wskazaży układu pomiarowo-rozliczeniowego.
  7. **Operator Systemu Dystrybucyjnego (OSD)** – **ENEA Operator Sp. z o.o.** z siedzibą w Poznaniu - przedsiębiorstwo energetyczne zajmujące się dystrybucją energii elektrycznej; odpowiedzialne za ruch sieciowy w systemie dystrybucyjnym elektroenergetycznym, bieżące i długookresowe bezpieczeństwo funkcjonowania tego systemu, eksploatację, konserwację, remonty oraz niezbędną rozbudowę sieci dystrybucyjnej, w tym połączeń z innymi systemami elektroenergetycznymi.
  8. **Siła wyższa** – zewnętrzne zdarzenie nagłe, nieprzewidywalne i niezależne od woli Stron, uniemożliwiające w całości lub w części, na stałe lub na pewien czas realizację Umowy, któremu nie można zapobiec, ani przeciwdziałać, przy zachowaniu należytej staranności Stron. Przejawami siły wyższej są w szczególności: klęski żywiołowe, w tym pożar, trzęsienie ziemi, huragan; akty władzy państwowej, w tym stan wojenny, stan wyjątkowy, blokady itd.; działania wojenne, akty sabotażu, akty terrorystyczne; strajki powszechne lub inne niepokoje społeczne, w tym publiczne demonstracje.
  9. **Taryfa Sprzedawcy** – zbiór cen energii elektrycznej i stawek opłat oraz warunków ich stosowania, opracowany przez Sprzedawcę i wprowadzony do stosowania jako obowiązujący odbiorców z grupy taryfowej wybranej przez Odbiorcę do rozliczeń.
  10. **Taryfa OSD** – zbiór stawek opłat oraz warunków ich stosowania, opracowany przez **OSD** i wprowadzony do stosowania jako obowiązujący określonych w nim odbiorców.
  11. **Układ pomiarowo-rozliczeniowy** – liczniki i inne urządzenia pomiarowe lub pomiarowo-rozliczeniowe, w szczególności: liczniki energii czynnej, liczniki energii biernej oraz przekładniki prądowe i napięciowe, a także układy połączeń między nimi, służące bezpośrednio lub pośrednio do pomiarów energii elektrycznej oraz rozliczeń za tą energię.
- Pozostałe pojęcia, nie zdefiniowane powyżej, posiadają znaczenie nadane im w aktach prawnych i dokumentach, o których mowa w § 1 ust. 1 Umowy.

#### § 5 Obowiązki Sprzedawcy i OSD

1. **Sprzedawca** zobowiązuje się do świadczenia usługi kompleksowej do miejsca dostarczania określonego w § 3 ust. 2 Umowy, w szczególności do:
  - a) sprzedaży energii elektrycznej **Odbiorcy** i zapewnienia dostarczania energii do miejsca dostarczania;
  - b) zapewnienia bilansowania handlowego **Odbiorcy** w zakresie sprzedaży energii elektrycznej objętej Umową, w przypadku gdy **Sprzedawca** będzie jedynym podmiotem sprzedającym energię elektryczną **Odbiorcy** w miejscu dostarczania;
  - c) prowadzenia rozliczeń za świadczoną usługę kompleksową zgodnie z zapisami Umowy, Taryfą Sprzedawcy i Taryfą OSD;
  - d) przestrzegania aktualnie obowiązujących przepisów dotyczących świadczenia usługi kompleksowej;
  - e) nieodpłatnego udzielania informacji o zasadach rozliczeń oraz aktualnych Taryfach, o których mowa w § 1 ust. 1 lit. b) i c) Umowy;
  - f) przyjmowania wniosków i reklamacji **Odbiorcy**;
  - g) rozpatrywania wniosków i reklamacji **Odbiorcy** w sprawie rozliczeń i udzielania odpowiedzi, nie później niż w terminie 14 dni od dnia złożenia wniosku lub reklamacji;
  - h) udzielania, po uprzednim rozpatrzeniu i uznaniu przez **OSD** zasadności pisemnego wniosku skierowanego przez **Odbiorcę** do **Sprzedawcy** w tej sprawie, bonifikat za niedotrzymanie przez **OSD** parametrów jakościowych energii elektrycznej lub standardów jakościowych obsługi odbiorców, na zasadach, o których mowa w przepisach wymienionych w § 1 ust. 1 lit. a) Umowy oraz w Taryfie OSD;
  - i) udzielania, po uprzednim rozpatrzeniu i uznaniu przez **Sprzedawcę** zasadności pisemnego wniosku skierowanego przez **Odbiorcę** do **Sprzedawcy** w tej sprawie, bonifikat z tytułu niedotrzymania przez **Sprzedawcę** standardów jakościowych obsługi odbiorców, na zasadach, o których mowa w przepisach wymienionych w § 1 ust. 1 lit. a) Umowy oraz w Taryfie Sprzedawcy;
  - j) aktualizowania wszelkich danych zawartych w umowie, mających wpływ na jej realizację, w formie pisemnej pod rygorem nieważności, w tym informowania o zmianie adresu do korespondencji, pod rygorem uznania korespondencji za skutecznie doręczoną na dotychczasowy adres.
2. **Sprzedawca**, w celu wykonania zobowiązania świadczenia usługi kompleksowej, zlecił **OSD** odrębną umową, we własnym imieniu, świadczenie usług dystrybucji energii elektrycznej.
3. W związku z zawartą umową, o której mowa w § 5 ust. 2 Umowy oraz na podstawie przepisów prawa i dokumentów, o których mowa w § 1 ust. 1 Umowy, **OSD** świadczy **Odbiorcy** usługi dystrybucji do miejsca dostarczania, z zachowaniem parametrów

jakościowych energii elektrycznej określonych w przepisach, o których mowa w § 1 ust 1 lit. a) Umowy, w szczególności OSD ma obowiązek:

- a) dostarczania Odbiorcy, energii elektrycznej do miejsca dostarczania określonego w § 3 ust. 2 Umowy;
- b) stosowania postanowień IRiESD;
- c) przestrzegania obowiązujących przepisów w zakresie świadczenia usług dystrybucji energii elektrycznej, budowy i eksploatacji sieci, urządzeń i instalacji elektroenergetycznych, ochrony przeciwporażeniowej, przeciwpożarowej i środowiska naturalnego w zakresie eksploatowanych przez siebie sieci, urządzeń i instalacji;
- d) powierzania budowy, eksploatacji lub dokonywania zmian w sieciach, urządzeniach i instalacjach osobom posiadającym odpowiednie uprawnienia i kwalifikacje;
- e) utrzymywania sieci, urządzeń i instalacji OSD w należyтым stanie technicznym;
- f) przyjmowania od Odbiorcy przez całą dobę zgłoszeń i reklamacji dotyczących dostarczania energii elektrycznej z sieci OSD;
- g) bezwzględnego przystąpienia do usuwania zakłóceń w dostarczaniu energii elektrycznej spowodowanych nieprawidłową pracą sieci OSD;
- h) umożliwienia Odbiorcy wglądu do wskazań układu pomiarowo-rozliczeniowego oraz dokumentów stanowiących podstawę do rozliczeń za dostarczoną energię elektryczną a także do wyników kontroli prawidłowości wskazań tych układów;
- i) udzielania Odbiorcy na jego żądanie informacji o przewidywanym terminie wznowienia dostarczania energii elektrycznej przerwanej z powodu awarii w sieci OSD;
- j) powiadamiania Odbiorcy z co najmniej pięciodniowym wyprzedzeniem, o terminach i czasie planowanych przerw w dostarczaniu energii elektrycznej z sieci OSD, w formie ogłoszeń prasowych, internetowych, komunikatów radiowych lub telewizyjnych lub w inny sposób zwyczajowo przyjęty na danym terenie;
- k) pisemnego informowania Odbiorcy, z co najmniej rocznym wyprzedzeniem, o konieczności dostosowania urządzeń i instalacji do zmienionych warunków funkcjonowania sieci;
- l) odpłatnego podejmowania stosownych czynności w sieci OSD w celu umożliwienia bezpiecznego wykonania, przez Odbiorcę lub inny podmiot, prac w obszarze oddziaływania tej sieci;
- m) dokonywania na pisemny wniosek Odbiorcy skierowany do OSD sprawdzenia dotrzymania parametrów jakościowych energii elektrycznej dostarczanej z sieci OSD, o których mowa w przepisach wymienionych w § 1 ust. 1 lit. a) Umowy, poprzez wykonanie, w miarę możliwości technicznych i organizacyjnych, odpowiednich pomiarów;
- n) rozpatrywania zasadności skierowanych przez Odbiorcę do Sprzedawcy wniosków o udzielenie bonifikat za niedotrzymanie przez OSD parametrów jakościowych energii elektrycznej lub standardów jakościowych obsługi odbiorców;
- o) udostępniania Sprzedawcy danych pomiarowych Odbiorcy.

Obowiązki związane z układem pomiarowo-rozliczeniowym:

1. Za naprawę, konserwację, kontrolę i legalizację układu pomiarowo-rozliczeniowego oraz jego dokumentację techniczno-eksploatacyjną odpowiada OSD. Ponowne zalegalizowanie przez OSD elementu układu pomiarowo-rozliczeniowego podlegającego legalizacji powinno się odbyć przed upływem okresu ważności legalizacji.
2. Sprawdzenie prawidłowości działania układu pomiarowo-rozliczeniowego:
  - a) na skierowane do OSD żądanie Odbiorcy, OSD dokonuje sprawdzenia prawidłowości działania układu pomiarowo-rozliczeniowego; sprawdzenie przeprowadza się w terminie 14 dni od dnia zgłoszenia żądania;
  - b) Odbiorca ma prawo żądać od OSD laboratoryjnego sprawdzenia prawidłowości działania układu pomiarowo-rozliczeniowego; badanie laboratoryjne przeprowadza się w ciągu 14 dni od dnia zgłoszenia żądania;
  - c) Odbiorca pokrywa koszty sprawdzenia prawidłowości działania układu pomiarowo-rozliczeniowego oraz badania laboratoryjnego tylko w przypadku, gdy nie stwierdzono nieprawidłowości w działaniu elementów układu pomiarowo-rozliczeniowego;
  - d) w ciągu 30 dni od dnia otrzymania wyniku badania laboratoryjnego, o którym mowa wyżej, Odbiorca może zlecić wykonanie dodatkowej ekspertyzy badanego uprzednio układu pomiarowo-rozliczeniowego; OSD umożliwi przeprowadzenie takiej ekspertyzy, a koszty ekspertyzy pokrywa Odbiorca;
  - e) w przypadku stwierdzenia nieprawidłowości w działaniu układu pomiarowo-rozliczeniowego OSD zwraca koszty, o których mowa w § 5 ust. 4 pkt 4.2. lit. c) i d) Umowy, jednocześnie Sprzedawca dokonuje korekty należności wynikających z realizacji Umowy, z wyłączeniem przypadków gdy nieprawidłowości w działaniu układu pomiarowo-rozliczeniowego wynikły z nielegalnego poboru energii elektrycznej stwierdzonego przez OSD.

Wszelkie rozliczenia w zakresie usług wymienionych w § 5 ust. 4 pkt 4.2. Umowy będą dokonywane bezpośrednio pomiędzy Odbiorcą a OSD.

## § 6

### Obowiązki Odbiorcy

Odbiorca zobowiązuje się do:

- a) pobierania energii elektrycznej na warunkach określonych w Umowie oraz zgodnie z obowiązującymi przepisami;
- b) przestrzegania obowiązujących przepisów w zakresie świadczenia usługi kompleksowej, budowy i eksploatacji sieci, urządzeń i instalacji elektroenergetycznych, ochrony przeciwporażeniowej, przeciwpożarowej i środowiska naturalnego w zakresie eksploatowanych przez siebie sieci, urządzeń i instalacji;
- c) zabezpieczenia przed uszkodzeniem lub zniszczeniem układu pomiarowo-rozliczeniowego, zabezpieczeń głównych oraz plomb założonych przez OSD i plomb legalizacyjnych, a w szczególności plomb na elementach układu pomiarowo-rozliczeniowego oraz na zabezpieczeniu głównym/przedlicznikowym, w sposób trwale i skutecznie uniemożliwiający dostęp osób trzecich do układu pomiarowo-rozliczeniowego, w przypadku gdy układ pomiarowo-rozliczeniowy znajduje się na terenie lub w obiekcie Odbiorcy;
- d) dostosowania swoich urządzeń i instalacji do zmienionych warunków funkcjonowania sieci, o których Odbiorca został uprzednio powiadomiony w trybie przepisów, o których mowa w § 1 ust. 1 lit. a) Umowy;
- e) umożliwienia przedstawicielom OSD dokonania odczytów wskazań układu pomiarowo-rozliczeniowego;
- f) umożliwienia przedstawicielom OSD dostępu, wraz z niezbędnym sprzętem, do wszystkich elementów sieci i urządzeń należących do OSD oraz elementów układu pomiarowo-rozliczeniowego znajdujących się na terenie lub w obiekcie Odbiorcy w celu przeprowadzenia kontroli, prac eksploatacyjnych lub usunięcia awarii w sieci OSD;

- g) niezwłocznego informowania OSD o zauważonych wadach lub usterkach w pracy sieci OSD i w układzie pomiarowo-rozliczeniowym i o innych okolicznościach mających wpływ na możliwość niewłaściwego rozliczenia za usługę kompleksową lub prawidłowość danych pomiarowych oraz o powstałych przerwach lub zakłóceniach w dostarczaniu energii elektrycznej lub niewłaściwych jej parametrach;
  - h) terminowego regulowania należności za świadczone usługi kompleksowe oraz innych należności związanych z realizacją Umowy;
  - i) nie wprowadzania do sieci OSD zakłóceń powodujących pogorszenie parametrów jakościowych energii elektrycznej;
  - j) użytkownika obiektu w sposób nie powodujący utrudnień w prawidłowym funkcjonowaniu sieci OSD;
  - k) aktualizowania wszelkich danych zawartych w Umowie, mających wpływ na jej realizację, w formie pisemnej pod rygorem nieważności, w szczególności zobowiązany jest poinformować Sprzedawcę w formie pisemnej pod rygorem nieważności o zmianie adresu korespondencyjnego, na który powinna zostać wysłana faktura oraz wszelka inna korespondencja, pod rygorem uznania faktury i korespondencji za skutecznie doręczoną na dotychczasowy adres;
  - l) poniesienia, na zasadach określonych w Taryfie, o której mowa w § 1 ust. 1 lit. c) Umowy, kosztów sprawdzenia i pomiarów dotrzymania parametrów jakościowych energii elektrycznej, w przypadku gdy sprawdzenie odbyło się na wniosek Odbiorcy i potwierdziło zgodność zmierzonych wartości z parametrami określonymi w przepisach, o których mowa w § 1 ust. 1 lit. a) Umowy, a także w przypadku gdy urządzenie kontrolno-pomiarowe zostanie zainstalowane na terenie lub w obiekcie Odbiorcy - do jego zabezpieczenia przed utratą lub uszkodzeniem.
  - m) stosowania się do warunków i wymagań oraz procedur postępowania i wymiany informacji określonych w IRIESD;
2. Odbiorca może zdjąć plombę bez zgody OSD, jedynie w przypadku zaistnienia uzasadnionego zagrożenia dla życia, zdrowia lub mienia. W każdym przypadku Odbiorca ma obowiązek niezwłocznie powiadomić OSD o fakcie i przyczynach zdjęcia plomb. Odbiorca jest zobowiązany do zabezpieczenia i przekazania plomb numerowanych założonych przez OSD w przypadku uzasadnionej konieczności ich zdjęcia.

## § 7

### Rozliczenia i warunki płatności

1. Wartość należności za świadczoną usługę kompleksową obliczana będzie w oparciu o:
  - a) ceny energii elektrycznej i stawki opłat oraz warunki ich stosowania, wynikające z Taryfy Sprzedawcy;
  - b) stawki opłat za świadczenie usługi dystrybucji i stawki opłat abonamentowych oraz warunki ich stosowania, wynikające z Taryfy OSD;
  - c) ilości energii elektrycznej wynikającej z danych pomiarowych, określonych przez OSD w oparciu o odczyty wskazań układu pomiarowo-rozliczeniowego wymienionego w § 3 ust. 5 Umowy i udostępnionych Sprzedawcy przez OSD.
2. Odczytów wskazań układu pomiarowo-rozliczeniowego dokonuje upoważniony przedstawiciel OSD. W przypadku braku dostępu do układu pomiarowo-rozliczeniowego, należności mogą być obliczane szacunkowo na podstawie średniego dobowego zużycia z poprzedniego okresu rozliczeniowego.
3. Rozliczenia za usługę kompleksową przeprowadza się w okresie rozliczeniowym wskazanym w § 3 ust. 8 Umowy. W przypadku gdy ustalony w Umowie okres rozliczeniowy jest dłuższy niż jeden miesiąc, Sprzedawca może w tym okresie pobierać miesięczne opłaty w wysokości określonej na podstawie prognozowanego zużycia energii elektrycznej w tym okresie.
4. W przypadku powstania nadpłaty lub niedopłaty za pobraną energię elektryczną, nadpłata podlega zaliczeniu na poczet płatności ustalonych na najbliższy okres rozliczeniowy, o ile Odbiorca nie zażąda jej zwrotu, natomiast niedopłata doliczana jest do pierwszej faktury, wystawionej za najbliższy okres rozliczeniowy.
5. Odbiorca zobowiązuje się do zapłaty należności za świadczoną usługę kompleksową, na podstawie otrzymywanych faktur VAT lub blankietów zapłaty, w terminach w nich określonych. Termin zapłaty faktury VAT nie będzie krótszy niż 14 dni od dnia jej wystawienia.
6. Za dzień zapłaty uznaje się datę wpływu środków na rachunek Sprzedawcy.
7. W przypadku niedotrzymania terminu płatności Sprzedawca ma prawo do obciążenia Odbiorcy odsetkami z tytułu opóźnienia w zapłacie, liczonymi w wysokości ustawowej.
8. W przypadku zmiany cen lub stawek opłat, o których mowa w § 8 Umowy, od dnia innego niż pierwszy dzień okresu rozliczeniowego, Sprzedawca przyjmie do rozliczeń szacunkowy stan licznika na dzień wprowadzenia nowych cen lub stawek opłat, określony na podstawie średniego dobowego zużycia z okresu rozliczeniowego, chyba że Odbiorca w terminie 5 dni od wprowadzenia zmiany cen lub stawek opłat poda stan rzeczywisty.
9. OSD nie jest zobowiązane do dokonywania dodatkowych odczytów wskazań układu pomiarowo-rozliczeniowego w przypadku zmiany cen lub stawek opłat.
10. Wniesienie reklamacji nie zwalnia Odbiorcy od obowiązku terminowej zapłaty należności w wysokości określonej na fakturze lub blankiecie zapłaty za świadczone usługi kompleksowe oraz innych należności wynikających z Umowy.
11. Sprzedawca nie ponosi odpowiedzialności za ewentualne skutki wpłat dokonanych przez Odbiorcę na inny numer konta bankowego niż wskazany na fakturach lub blankietach zapłaty wystawionych przez Sprzedawcę.
12. Sprzedawca ma prawo do korygowania rozliczeń i wystawionych faktur.
13. Sprzedawca dokonuje korekty uprzednio wystawionych faktur w szczególności w przypadku:
  - a) stwierdzenia przez OSD nieprawidłowości w zainstalowaniu lub działaniu układu pomiarowo-rozliczeniowego;
  - b) przyjęcia do rozliczeń błędnych danych pomiarowych;
  - c) przyjęcia do rozliczeń cen lub stawek opłat innych niż określone dla grupy taryfowej, w której powinien być rozliczany Odbiorca.
4. Odbiorca ma prawo do zmiany grupy taryfowej raz na 12 miesięcy, po złożeniu pisemnego wniosku do Sprzedawcy oraz spełnieniu warunków wymaganych dla zakwalifikowania do innej grupy taryfowej, określonych w aktualnie obowiązujących taryfach.

## § 8

### Taryfy oraz sposób dokonywania ich zmian

- Taryfa, o której mowa w § 1 ust. 1 lit. b) wprowadzana jest do stosowania decyzją Sprzedawcy. Sprzedawca zwolniony jest z obowiązku przedkładania Taryfy Sprzedawcy do zatwierdzania przez Prezesa Urzędu Regulacji Energetyki.
- Sprzedawca może zmienić albo wprowadzić nową Taryfę Sprzedawcy w przypadku zmiany kosztów wpływających na kalkulację cen energii elektrycznej lub stawek opłat, a w szczególności:

a) zi  
pi  
b) w  
er  
c) zi  
w  
O zn  
o wprc  
zmian  
dni od  
się z o:  
Prezes  
do zat  
udziele  
zapisy  
będą  
oraz §  
Taryfa,  
Urzędu  
ustalan  
Sprzed  
dostęp  
elektry  
licz  
owia  
Taryfy,  
Aktual  
a) Sł  
b) O  
  
Usługa  
dla  
w szcze  
Parame  
określa  
elektro  
Zmiana  
przypac  
dostarc  
Ustala :  
a) w zak  
• cz  
• cz  
i b  
v zal  
• cz  
• cz  
dh  
Przerwy  
czas trv  
Przerwy  
przerwy  
elektryc  
Przerwy  
traktow  
Przerwy  
a) pr  
b) kr  
c) dh  
d) ba  
e) ka  
Realiza  
a) wy  
b) nie  
c) og  
d) wř  
OS  
Wystap



i w układzie pomiar przepisów prawa wpływających na koszt prowadzenia działalności w zakresie obrotu energią elektryczną, w tym  
nia za usługę kompleksów prawa podatkowego;  
niu energii elektrycznej wobec Sprzedawcy decyzji administracyjnych wpływających na koszt prowadzenia działalności w zakresie obrotu  
elektryczną, w szczególności przez Prezesa Urzędu Regulacji Energetyki;  
i należności z tytułu innych istotnych okoliczności faktycznych odnoszących się do Sprzedawcy i wpływających na koszt działalności  
sieci obrotu energią elektryczną.  
rgii elektrycznej; przez Sprzedawcę Taryfy Sprzedawcy w szczególności w zakresie cen lub stawek opłat albo  
D; z dniem wejścia w życie nowej Taryfy Sprzedawcy, Sprzedawca będzie każdorazowo informował Odbiorcę, doręczając Odbiorcy wykaz  
nie pisemnej pod rygorem nieważności, w którym Odbiorca nie złoży Sprzedawcy pisemnego wypowiedzenia Umowy. W takim przypadku Umowa rozwiąże  
od rygorem nieważności z dniem miesiąca następującego po miesiącu, w którym oświadczenie o wypowiedzeniu dotarło do Sprzedawcy.  
respondencja, pod rygorem nieważności, w którym Odbiorca nie złoży Sprzedawcy pisemnego wypowiedzenia Umowy. W takim przypadku Umowa rozwiąże  
du Regulacji Energetyki może cofnąć udzielone Sprzedawcy zwolnienie z obowiązku przedkładania Taryfy Sprzedawcy  
w sprawdzenia i pominięcia, w przypadku ustania warunków uzasadniających takie zwolnienie. W takiej sytuacji, do czasu ponownego  
się na wniosek Odbiorcy przez Prezesa Urzędu Regulacji Energetyki zwolnienia z obowiązku przedkładania Taryf Sprzedawcy do zatwierdzenia,  
i mowa w § 1 ust. 1 lit. 1 i 3 Umowy nie będą obowiązywać a zmiany oraz wprowadzanie w życie nowych Taryf Sprzedawcy, odbywać się  
e lub w obiekcie Odbiorcy w trybie określonym w § 8 ust. 5

6 Umowy.  
ych w IRIESD; której mowa w § 1 ust. 1 lit. c) zatwierdzana jest przez Prezesa Urzędu Regulacji Energetyki i publikowana w Biuletynie  
nia dla życia, zdrowia i regulacji Energetyki. O ile decyzja administracyjna Prezesa Urzędu Regulacji Energetyki nie stanowi inaczej, taryfa ta  
nie OSD o fakt na okres 12 miesięcy kalendarzowych.  
owanych założonych pa powiadamiał będzie Odbiorcę (w formie ogłoszeń prasowych, internetowych oraz poprzez ulotki informacyjne  
ze wszystkich punktach obsługi klienta Sprzedawcy) o podwyżce cen lub stawek opłat za dostarczaną energię  
określonych w Taryfach zatwierdzonych przez Prezesa Urzędu Regulacji Energetyki, w ciągu jednego okresu  
wego od dnia tej podwyżki. Informacja ta nie będzie miała wpływu na datę, od której zgodnie z przepisami prawa  
ać będą zmienione ceny lub stawki opłat.  
y; których mowa w § 1 ust. 1 lit. b) i c) Umowy udostępniane są Odbiorcy w punktach obsługi klientów Sprzedawcy.  
stosowania, wynikają komunikaty o zmianie cen i stawek opłat zawartych w Taryfie:  
dawcy, publikowane są na stronie internetowej: [www.enea.pl](http://www.enea.pl);  
o odczyty wskazań ukł publikowane są na stronie internetowej: [www.operator.enea.pl](http://www.operator.enea.pl).

### § 9

#### Parametry jakościowe energii elektrycznej

przypadku braku dostaw  
iego dobowego zużycia kompleksowa świadczona będzie przy zachowaniu parametrów jakościowych energii elektrycznej w miejscu dostarczania  
i funkcjonującej bez zakłóceń określonych w powszechnie obowiązujących przepisach,  
v § 3 ust. 8 Umowności w przepisach, o których mowa w § 1 ust. 1 lit. a) Umowy.  
vca może w tym określić jakościowe energii elektrycznej w przypadku sieci funkcjonującej bez zakłóceń obowiązujące w dniu zawierania Umowy  
cznej w tym okresie. porządzenie Ministra Gospodarki z dnia 4 maja 2007 r. w sprawie szczegółowych warunków funkcjonowania systemu  
zenu na poczet płatnietycznego (Dz. U. z 2007 r. Nr 93, poz. 623 ze zmianami).  
liczona jest do pierwszej wymienionych przepisów powszechnie obowiązujących, określających parametry jakościowe energii elektrycznej w  
sieci funkcjonującej bez zakłóceń, spowoduje zmiany zawartych w Umowie parametrów energii elektrycznej  
rywanych faktur VATej Odbiorcy i nie wymaga zmiany Umowy.  
y niż 14 dni od dnia następujące dopuszczalne czasy przerw w dostarczaniu energii elektrycznej:  
ie przerw planowych:  
rwaniania jednorazowej przerwy w dostarczaniu energii elektrycznej nie może przekroczyć 16 godzin,  
mi z tytułu opóźnienierwaniania przerw planowych w ciągu roku, stanowiący sumę czasów trwania przerw planowych jednorazowych długich  
zo długich, nie może przekroczyć 35 godzin;  
: pierwszy dzień oknie przerw nieplanowych:  
rwaniania jednorazowej przerwy nieplanowej w dostarczaniu energii elektrycznej nie może przekroczyć 24 godzin,  
o, chyba że Odbiorcetrwaniania przerw nieplanowych w ciągu roku, stanowiący sumę czasów trwania przerw nieplanowych jednorazowych  
ch i bardzo długich, nie może przekroczyć 48 godzin.  
zeniowego w przypadku planowane są to przerwy wynikające z programu prac eksploatacyjnych sieci elektroenergetycznej OSD;  
ia tej przerwy jest liczony od momentu otwarcia wyłącznika do czasu wznowienia dostarczania energii elektrycznej.  
kreślonej na fakturze nieplanowane są to przerwy spowodowane wystąpieniem awarii w sieci elektroenergetycznej, przy czym czas trwania tej  
est liczony od momentu uzyskania przez OSD informacji o jej wystąpieniu do czasu wznowienia dostarczania energii  
ę na inny numer kolej.  
lanowana, o której Odbiorca nie został powiadomiony w sposób, o którym mowa w § 5 ust. 3 lit. j) Umowy, jest  
a jako przerwa nieplanowana.  
v dostarczaniu energii elektrycznej, w zależności od czasu ich trwania, dzieli się na przerwy:  
iowego; niające (mikroprzerwy), trwające nie dłużej niż 1 sekundę;  
ie, trwające dłużej niż 1 sekundę i nie dłużej niż 3 minuty;  
owinien być rozlicznie, trwające dłużej niż 3 minuty i nie dłużej niż 12 godzin;  
zo długie, trwające dłużej niż 12 godzin i nie dłużej niż 24 godziny;  
zedawcy oraz spełnietrafne, trwające dłużej niż 24 godziny.  
ących taryfach. i Umowy może być niemożliwa lub ograniczona w szczególności w przypadku:  
apienia siły wyższej, przez okres jej trwania i likwidacji jej skutków,  
awinionej przez OSD awarii w sieci dystrybucyjnej OSD, awarii sieciowej lub awarii w systemie;  
zedawca zwolniony niczeń dostarczania energii elektrycznej wprowadzanych na podstawie powszechnie obowiązujących przepisów,  
awadzenia ograniczeń w świadczeniu usług przesyłania świadczonych przez Operatora Systemu Przesyłowego na rzecz  
ywających na kalkulację.  
nie przerw i zakłóceń określonych w § 9 ust. 4 i ust. 9 Umowy nie stanowi niewykonywania lub nienależytego

STAROSTWO POWIATOWE  
w Pleszewie

§ 10

Warunki zmiany mocy umownej

1. Zmiana mocy umownej, z zastrzeżeniem § 10 ust. 2 Umowy, odbywa się wg następujących zasad:
  - 1.1. Odbiorcy przysługuje prawo złożenia pisemnego wniosku do Sprzedawcy o zmianę mocy umownej na wartości określone w Tabeli zawierającej powiązanie mocy umownej z rodzajem oraz prądem znamionowym zabezpieczenia przedlicznikowego, zwanej dalej „Tabelą”, zawartej w § 10 ust. 3 Umowy.
  - 1.2. Zmniejszenie mocy umownej, następuje nie później niż po upływie dwóch miesięcy od daty złożenia wniosku, o którym mowa w § 10 ust. 1 pkt 1.1 Umowy, z zastrzeżeniem spełnienia przez Odbiorcę postanowień § 10 ust. 1 pkt 1.6. Umowy.
  - 1.3. Zwiększenie mocy umownej na wartość, która zgodnie z Tabelą odpowiada:
    - a) większej wartości prądu znamionowego zabezpieczenia przedlicznikowego niż wartość prądu znamionowego zabezpieczenia przedlicznikowego odpowiadająca wartości mocy przyłączeniowej określonej zgodnie z umową o przyłączenie;
    - b) innemu rodzajowi zabezpieczenia przedlicznikowego niż odpowiadający wartości mocy przyłączeniowej określonej zgodnie z umową o przyłączenie;
 wymaga złożenia przez Odbiorcę do OSD wniosku o określenie warunków przyłączenia. W takim przypadku, zmiana mocy umownej następuje nie później niż po upływie miesiąca, po zrealizowaniu przez Odbiorcę, warunków przyłączenia określonych przez OSD.
  - 1.4. W przypadku braku umowy o przyłączenie, zwiększenie mocy umownej wymaga złożenia przez Odbiorcę do OSD wniosku o określenie warunków przyłączenia.
  - 1.5. Zwiększenie mocy umownej nie wiążące się z koniecznością złożenia przez Odbiorcę do OSD wniosku o określenie warunków przyłączenia, następuje nie później niż po upływie dwóch miesięcy od daty złożenia wniosku, o którym mowa w § 10 ust. 1 pkt 1.1. Umowy, z zastrzeżeniem spełnienia przez Odbiorcę postanowień § 10 ust. 1 pkt 1.6. Umowy.
  - 1.6. Zmiana mocy umownej może być związana z koniecznością dostosowania na koszt Odbiorcy, na warunkach określonych przez OSD, urządzeń elektroenergetycznych.
  - 1.7. W przypadku zmniejszenia, za zgodą OSD, mocy umownej w trakcie obowiązywania Taryfy, o której mowa w § 1 ust. 1 lit. c) Umowy, Odbiorca ponosi opłaty za zmniejszoną moc na zasadach określonych w tej Taryfie.
2. Zmiana mocy umownej dla lokalu w budynku wielolokalowym:
  - 2.1. Odbiorcy przysługuje prawo złożenia pisemnego wniosku do Sprzedawcy o zmianę mocy umownej na wartości określone w Tabeli, zawartej w § 10 ust. 3 Umowy.
  - 2.2. Zmniejszenie mocy umownej, następuje nie później niż po upływie dwóch miesięcy od daty złożenia wniosku, o którym mowa w § 10 ust. 2 pkt 2.1. Umowy, z zastrzeżeniem spełnienia przez Odbiorcę postanowień § 10 ust. 2 pkt 2.5. Umowy.
  - 2.3. Zwiększenie mocy umownej na wartość, która zgodnie z Tabelą odpowiada:
    - a) większej wartości prądu znamionowego zabezpieczenia przedlicznikowego niż wartość prądu znamionowego zabezpieczenia przedlicznikowego, określona w obowiązującej umowie kompleksowej; lub
    - b) innemu rodzajowi zabezpieczenia przedlicznikowego niż odpowiadający wartości mocy umownej, określony w obowiązującej umowie kompleksowej;
 wymaga złożenia przez Odbiorcę wniosku do OSD o określenie warunków przyłączenia. W takim przypadku, zmiana mocy umownej następuje nie później niż po upływie miesiąca, po zrealizowaniu przez Odbiorcę, warunków przyłączenia określonych przez OSD.
  - 2.4. Zwiększenie mocy umownej nie wiążące się z koniecznością złożenia przez Odbiorcę do OSD wniosku o określenie warunków przyłączenia, następuje nie później niż po upływie dwóch miesięcy od daty złożenia wniosku, o którym mowa w § 10 ust. 2 pkt 2.1. Umowy, z zastrzeżeniem spełnienia przez Odbiorcę postanowień § 10 ust. 2 pkt 2.5. Umowy.
  - 2.5. Zmiana mocy umownej może być związana z koniecznością dostosowania na koszt Odbiorcy, na warunkach określonych przez OSD, urządzeń elektroenergetycznych.
  - 2.6. W przypadku zmniejszenia, za zgodą OSD, mocy umownej w trakcie obowiązywania Taryfy, o której mowa w § 1 ust. 1 lit. c) Umowy, Odbiorca ponosi opłaty za zmniejszoną moc na zasadach określonych w tej Taryfie.
3. Tabela zawierająca powiązanie mocy umownej z rodzajem oraz prądem znamionowym zabezpieczenia przedlicznikowego

Prąd znamionowy zabezpieczenia przedlicznikowego	Moc umowna	
	Układ 1-fazowy	Układ 3-fazowy
[A]	[kW]	[kW]
10	1,0	4,0
13	1,0	5,0
16	2,0	7,0
20	3,0	9,0
25	4,0	11,0
32	5,0	14,0
35	5,0	15,0
40	6,0	17,0
50	x	22,0
63	x	27,0

§ 11

Warunki rozwiązania Umowy

1. Odbiorca może rozwiązać Umowę, w formie pisemnej pod rygorem nieważności. Rozwiązanie Umowy na skutek wypowiedzenia dokonanego w trybie niniejszego ustępu następuje z upływem ostatniego dnia miesiąca następującego po miesiącu, w którym oświadczenie o wypowiedzeniu dotarło do Sprzedawcy, chyba, że Odbiorca w oświadczeniu o wypowiedzeniu wskazał dłuższy termin rozwiązania Umowy lub Strony uzgodniły pisemnie inny termin rozwiązania Umowy. Wypowiedzenie Umowy w trybie niniejszego ustępu nie wyłącza uprawnienia Sprzedawcy do zmiany Taryfy. W przypadku gdy Odbiorca dokona wypowiedzenia Umowy zarówno na podstawie niniejszego ustępu jak również trybie § 8 ust. 3 Umowy,



Umowa zostanie rozwiązana w terminie wcześniejszym.

**Odbiorca** zobowiązany jest powiadomić pisemnie **Sprzedawcę** o zamiarze opuszczenia obiektu jeśli zamiar ten połączony jest z zamiarem zaprzestania korzystania z usługi kompleksowej. W takim przypadku Umowa rozwiązuje się z zachowaniem terminu wypowiedzenia, o którym mowa w § 11 ust. 1 Umowy, liczonego od daty otrzymania przez **Sprzedawcę** powiadomienia, o którym mowa wyżej, lub w innym uzgodnionym przez Strony terminie. Postanowienia § 11 ust. 1 Umowy stosuje się odpowiednio.

**Sprzedawcy** przysługuje prawo wypowiedzenia Umowy z zachowaniem co najmniej 14. dniowego okresu wypowiedzenia w przypadku gdy **Odbiorca** zwleka z zapłatą za świadczone usługi kompleksowe co najmniej miesiąc po upływie terminu płatności, pomimo uprzedniego powiadomienia **Odbiorcy** na piśmie o zamiarze wypowiedzenia Umowy i wyznaczenia dodatkowego, dwutygodniowego terminu do zapłaty zaległych i bieżących należności.

**Odbiorca** jest zobowiązany najpóźniej w ostatnim dniu upływu okresu wypowiedzenia, o którym mowa w § 11 ust. 1-3 Umowy lub najpóźniej w dniu oznaczonym jako termin rozwiązania Umowy, zgodnie z postanowieniami § 11 ust. 1 i 2 Umowy, umożliwić **OSD** dokonanie odczytu wskazań układu pomiarowo-rozliczeniowego i w przypadku gdy zakończenie obowiązywania Umowy wiąże się z zaprzestaniem dostarczania energii elektrycznej przez **OSD** - demontażu tego układu. W przypadku uniemożliwienia **OSD** dokonania odczytu wskazań układu pomiarowo-rozliczeniowego i demontażu tego układu, **Odbiorca** do czasu wstrzymania świadczenia usługi kompleksowej, będzie obciążony przez **Sprzedawcę** należnościami za świadczenie tej usługi, ustalonymi na podstawie obliczeń szacunkowych oraz przez **OSD** opłatą z tytułu utraty układu pomiarowo-rozliczeniowego. Po dokonaniu odczytu i demontażu układu pomiarowo-rozliczeniowego zostaną dokonane stosowne korekty.

Strony dopuszczają rozwiązanie Umowy w związku z utratą przez **Odbiorcę** tytułu prawnego do obiektu, w szczególności w przypadku przekazania obiektu nowemu użytkownikowi i dostarczeniu **Sprzedawcy** protokołu zdawczo-odbiorczego z podanymi wskazaniami układu pomiarowo-rozliczeniowego na dzień przekazania obiektu. Dostarczenie przez nowego użytkownika protokołu zdawczo-odbiorczego podpisanego przez **Odbiorcę** i nowego użytkownika, stanowi podstawę do rozwiązania Umowy bez zachowania okresu wypowiedzenia. Rozwiązanie Umowy następuje z dniem zawarcia umowy kompleksowej z nowym użytkownikiem. Do chwili zawarcia umowy kompleksowej z nowym użytkownikiem **Odbiorca** będzie obciążony należnościami wynikającymi z realizacji Umowy.

Umowa może zostać rozwiązana na mocy porozumienia Stron w terminie pisemnie uzgodnionym przez Strony.

#### § 12

##### Odpowiedzialność Sprzedawcy za niedotrzymanie warunków Umowy

Za niedotrzymanie standardów jakościowych obsługi odbiorców oraz za niedotrzymanie parametrów jakościowych energii elektrycznej, **Odbiorcy**, na jego pisemny wniosek, przysługują bonifikaty na zasadach, o których mowa w § 5 ust. 1 lit. h) i i) Umowy, w przepisach wskazanych w § 1 ust. 1 lit. a) Umowy oraz w Taryfach, o których mowa w § 1 ust. 1 lit. B) i c).

**Sprzedawca** i **OSD** nie ponoszą odpowiedzialności za szkody, które nastąpiły wskutek działania siły wyższej, działania osoby trzeciej, za którą **Sprzedawca** lub **OSD** nie ponoszą odpowiedzialności, bądź wyłącznie z winy **Odbiorcy**. **Sprzedawca** i **OSD** nie ponoszą odpowiedzialności za szkody spowodowane przerwami w dostarczaniu energii elektrycznej, których czas trwania nie przekroczył czasów określonych w § 9 ust. 4 Umowy.

#### § 13

##### Przeprowadzanie kontroli

**OSD** ma prawo do przeprowadzania kontroli układów pomiarowo-rozliczeniowych, dotrzymania zawartych umów i prawidłowości rozliczeń w zakresie działalności **OSD**.

Upoważnionym przedstawicielom **OSD**, po okazaniu legitymacji i pisemnego upoważnienia przysługuje prawo:

- wstępu na teren nieruchomości lub do pomieszczeń, gdzie przeprowadzana jest kontrola, o ile odrębne przepisy nie stanowią inaczej;
- przeprowadzania w ramach kontroli, niezbędnych przeglądów urządzeń będących własnością **OSD**, a także prac związanych z ich eksploatacją lub naprawą oraz dokonywania badań i pomiarów;
- zbierania i zabezpieczania dowodów naruszania przez **Odbiorcę** warunków używania układów pomiarowo-rozliczeniowych oraz warunków Umowy.

#### § 14

##### Wstrzymanie dostarczania energii elektrycznej

**Sprzedawca** może wystąpić do **OSD** o wstrzymanie dostarczania energii elektrycznej w przypadku, gdy **Odbiorca** zwleka z zapłatą co najmniej miesiąc po upływie terminu płatności, pomimo uprzedniego powiadomienia na piśmie o zamiarze wypowiedzenia Umowy i wyznaczenia dodatkowego, dwutygodniowego terminu do zapłaty zaległych i bieżących należności.

O zamiarze wstrzymania dostarczania energii elektrycznej z przyczyn określonych w § 14 ust. 1 Umowy, **Odbiorca** zostanie powiadomiony w formie pisemnej.

**OSD** może wstrzymać dostarczanie energii elektrycznej w przypadku gdy:

- w wyniku przeprowadzonej kontroli, stwierdzono, że instalacja znajdująca się u **Odbiorcy** stwarza bezpośrednie zagrożenie dla życia, zdrowia lub środowiska;
- w wyniku przeprowadzonej kontroli stwierdzono, że nastąpił nielegalny pobór energii elektrycznej, jeżeli nie ustaly przyczyny uzasadniające wstrzymanie dostarczania energii elektrycznej;
- otrzymał od **Sprzedawcy** wnioski o wstrzymanie dostarczania energii elektrycznej **Odbiorcy** w związku z zaistnieniem przyczyny określonej w § 14 ust. 1 albo § 15 ust. 3 Umowy.

**OSD** jest obowiązany do bezwzględnego wznowienia dostarczania energii elektrycznej, jeżeli ustana przyczyna uzasadniająca wstrzymanie dostarczania energii elektrycznej.

Za wznowienie dostarczania energii elektrycznej **OSD** pobiera opłatę zgodnie z Taryfą **OSD**.

Wstrzymanie dostarczania energii elektrycznej z przyczyn, o których mowa w § 14 ust. 3 Umowy nie oznacza rozwiązania Umowy. **Odbiorca** jest zobowiązany do regulowania należności wynikających z opłat stałych, określonych w Taryfach, o których mowa w § 1 ust. 1 lit. b) i c) Umowy.

**Sprzedawca** i **OSD** nie ponoszą odpowiedzialności za ewentualne szkody spowodowane wstrzymaniem dostarczania energii

STAROSTWO POWIATOWE  
w Poznaniu

elektrycznej, gdy wstrzymanie dostarczania energii elektrycznej nastąpiło z przyczyn, o których mowa w § 14 ust. 3 Umowy.

#### § 15

##### Przedpłatowy układ pomiarowo-rozliczeniowy

1. **OSD** na wniosek **Sprzedawcy** może zainstalować przedpłatowy układ pomiarowo-rozliczeniowy służący do rozliczeń za świadczenie usługi kompleksowej, jeżeli **Odbiorca**:
  - a) co najmniej dwukrotnie w ciągu kolejnych 12 miesięcy zwlekał z zapłatą za pobraną energię elektryczną albo świadczone usługi przez okres co najmniej jednego miesiąca;
  - b) nie ma tytułu prawnego do nieruchomości, obiektu lub lokalu, do którego dostarczana jest energia elektryczna;
  - c) użytkuje nieruchomość, obiekt lub lokal w sposób uniemożliwiający cykliczne sprawdzanie stanu układu pomiarowo-rozliczeniowego.
2. W przypadku podjęcia przez **Sprzedawcę** decyzji o zainstalowaniu przedpłatowego układu pomiarowo-rozliczeniowego z powodu zaistnienia okoliczności opisanej w § 15 ust. 1 Umowy, **Sprzedawca** zawrze z **Odbiorcą** nową umowę kompleksową.
3. W razie braku zgody **Odbiorcy** na zainstalowanie przedpłatowego układu pomiarowo-rozliczeniowego, **Sprzedawca** może wystąpić z wnioskiem do **OSD** o wstrzymanie dostarczania energii elektrycznej.
4. **Odbiorca** nie ponosi kosztów zainstalowania przedpłatowego układu pomiarowo-rozliczeniowego z powodu zaistnienia okoliczności, o których mowa w § 15 ust. 2 Umowy.

#### § 16

##### Okres obowiązywania umowy i postanowienia końcowe

1. Umowa wchodzi w życie w dniu jej zawarcia i obowiązuje na czas określony do dnia 31/12/2012.
2. Rozpoczęcie świadczenia usługi kompleksowej nastąpi z dniem 01/01/2012.
3. **Sprzedawca** ma prawo wprowadzić zmiany do Umowy w przypadku zaistnienia istotnych okoliczności prawnych lub faktycznych oraz zmian organizacyjnych powodujących konieczność dostosowania do nich zapisów Umowy.
4. O wprowadzonych zmianach **Odbiorca** zostanie powiadomiony przez **Sprzedawcę** w formie pisemnej przed wprowadzeniem zmian.
5. **Odbiorca** ma prawo wypowiedzieć Umowę, składając **Sprzedawcy** pisemne wypowiedzenie, w przypadku gdy nie zgadza się na wprowadzenie zmian, o których mowa w § 16 ust. 4 Umowy. W takim przypadku Umowa rozwiąże się z upływem ostatniego dnia miesiąca następującego po miesiącu, w którym oświadczenie o wypowiedzeniu Umowy dotarło do **Sprzedawcy**.
6. Zmiany Umowy wchodzi w życie w terminie wskazanym przez **Sprzedawcę** o ile **Odbiorca** nie skorzysta z prawa wypowiedzenia Umowy, o którym mowa w § 16 ust. 5 Umowy.
7. Strony postanawiają, że nie wymagają zmiany Umowy w formie pisemnego aneksu:
  - a) zmiany Taryf, w szczególności zmiany cen i stawek opłat stosowanych w rozliczeniach;
  - b) zmiany adresu do korespondencji;
  - c) zmiana numeru licznika.
8. **Sprzedawca** informuje, że jest administratorem danych osobowych zawartych w Umowie. Dane osobowe **Odbiorcy** dla potrzeb realizacji Umowy, marketingu bezpośredniego własnych produktów lub usług **Sprzedawcy** oraz dochodzenia roszczeń z tytułu prowadzonej działalności gospodarczej przetwarzane są przez **Sprzedawcę**, **OSD** oraz inne podmioty działające na ich rzecz przy realizacji wyżej wskazanych celów. Podanie danych osobowych jest dobrowolne i niezbędne w celu realizacji Umowy. **Odbiorca** ma prawo dostępu do treści tych danych, a także do ich poprawiania. Przetwarzanie danych osobowych odbywa się na zasadach określonych w ustawie z dnia 29 sierpnia 1997 r. o ochronie danych osobowych (Dz. U. z 2002 r. nr 101 poz. 926 z późniejszymi zmianami).
9. **Odbiorca** wyraża zgodę na przysyłanie dokumentów związanych z realizacją Umowy, a także zawierających jego dane osobowe, drogą pocztową lub za pośrednictwem podmiotów działających na rzecz **Sprzedawcy**.
10. **Odbiorca** wyraża zgodę na udostępnianie **Sprzedawcy** przez **OSD** odczytów wskazań układów pomiarowo-rozliczeniowych, danych pomiarowych i innych danych niezbędnych do prowadzenia rozliczeń za świadczoną usługą kompleksową.
11. **Odbiorca** oświadcza, że przed podpisaniem Umowy zapoznał się z aktualnie obowiązującą Taryfą **Sprzedawcy** i Taryfą **OSD**.
12. Spory powstające przy wykonywaniu umowy rozstrzygane będą przez sąd powszechny właściwy dla miejsca wykonania Umowy chyba, że sprawa należeć będzie do właściwości Prezesa Urzędu Regulacji Energetyki.
13. Umowa została sporządzona i podpisana w dwóch jednobrzmiących egzemplarzach, po jednym dla każdej ze Stron.

Sprzedawca  
Biuro Obsługi Klienta  
Arkadiusz Zgiernicki

Odbiorca  
Z up. Wójta  
Tomasz Stellmaszyk  
Zastępca Wójta  
Eugeniusz Chalupniczak  
Zastępca Wójta

Zgodnie z ustawą z dnia 29 sierpnia 1997 r. o ochronie danych osobowych (Dz. U. z 2002 r. nr 101 poz. 926 z późniejszymi zmianami) wyrażam/nie wyrażam zgody\*\* na przetwarzanie przez Sprzedawcę oraz inne podmioty działające na jego rzecz, moich danych osobowych w celach marketingowych, w tym obejmujących marketing produktów i usług innych podmiotów, oferujących je za pośrednictwem Sprzedawcy, prowadzenia badań opinii publicznej, promocji, konkursów a także na ich udostępnienie przez Sprzedawcę podmiotom realizującym ww. cele na rzecz Sprzedawcy oraz podmiotom z Grupy Kapitałowej, do której należy Sprzedawca.

Odbiorca ma prawo dostępu do treści swoich danych oraz do ich poprawiania a także do odwołania zgody poprzez złożenie Sprzedawcy pisemnego oświadczenia.

\*\*niepotrzebne skreślić

Umowę sporządził: Jędrzejczak Dagmara

Odbiorca  
Z up. Wójta  
Tomasz Stellmaszyk  
Zastępca Wójta  
Eugeniusz Chalupniczak  
Zastępca Wójta

Poznań, 2012-08-17

Numer pisma: DW/IT/201U/37402/2012

Numery spraw: IT/80-2/1469/2012

**Przedsiębiorstwo Inżynieryjno -  
Budowlane "Meliopoz" s.c.  
Starołęcka 18  
61-361 Poznań****Dotyczy: warunków technicznych podłączenia kanalizacji sanitarnej Harcówki  
zlokalizowanej na posesji przy ul. Stawnej nr 3 (działka nr 288) w Czerwonaku**

W odpowiedzi na Państwa pismo w ww. sprawie informujemy, że nie akceptujemy przedstawionego sposobu odprowadzenia ścieków sanitarnych z przedmiotowego budynku tj. poprzez odprowadzanie ich rurociągiem tłocznym z bezpośrednim włączeniem do studni rewizyjnej o rzędnej dna 83,05 m. n.p.m. zlokalizowanej na kanale sanitarnym o średnicy 250mm z rur PVC w ulicy Stromej.

Odprowadzenie ścieków sanitarnych z przedmiotowego budynku w ilości  $Q_{dśr}=0,5m^3/d$  należy przewidzieć poprzez wybudowanie przyłącza kanalizacji sanitarnej z włączeniem do kanału sanitarnego o średnicy 250mm z rur PVC przebiegającego w ulicy Stromej. Projektowany rurociąg tłoczny należy włączyć do studni rewizyjnej na przyłączy.

Włączenie przyłącza do kanału należy przewidzieć za pośrednictwem studni rewizyjnej o rzędnej dna 83,05 m. n.p.m., poprzez wykonanie otworu wiertnicą i zastosowanie oryginalnych, dopuszczonych do stosowania w budownictwie, dostępnych na rynku, szczelnych połączeń.

Przepompownia ścieków wraz z rurociągiem tłocznym pozostanie własnością i w eksploatacji Inwestora.

Projekt techniczny przyłącza kanalizacji sanitarnej należy opracować zgodnie z wytycznymi zawartymi w opracowaniu Aquanet S.A. "Projektowanie, wykonawstwo sieci wodociagowych i kanalizacyjnych oraz przyłączy. Wymagania ogólne. Wersja przejściowa. Aquanet S.A., marzec 2012r." oraz na podstawie obowiązujących przepisów i normatywów technicznych.

Projekt przyłącza należy uzgodnić w Aquanet S.A. przy ul. Dolna Wilda 126 w Poznaniu, a projektowaną trasę w Zespole Uzgadniania Dokumentacji Projektowej przy ul. Jackowskiego 18 w Poznaniu. Do projektu technicznego należy załączyć mapę zasadniczą oraz dokument potwierdzający tytuł prawny do dysponowania nieruchomością.

Wykonawcą przyłącza może być wyłącznie zakład instalacyjny, który na powyższe otrzyma zgodę Aquanet S.A..

Warunkiem rozpoczęcia odprowadzania ścieków jest wykonanie przyłącza zgodnie z uzgodnionym projektem oraz podpisanie umowy z Aquanet S.A. na odprowadzanie ścieków.

Niniejsze warunki techniczne są ważne przez 2 lata.

**Załącznik:**

1. Mapa zasadnicza w skali 1:500

Sprawę prowadził: Artur Greser, tel.:061-83-59-289

e-mail: artur.greser@aquanet.pl

**AQUANET**

BIURO TECHNICZNE

Emilia Skupio

Główny Specjalista ds. Warunków Technicznych

Siedziba Spółki  
ul. Dolna Wilda 126, 61-492 Poznań  
tel. 61 8359 100, fax 61 8359 012  
www.aquanet.pl, e-mail: info@aquanet.plDepartament Handlu i Marketingu:  
ul. Dolna Wilda 126, 61-492 Poznań  
tel. 61 8359 051, fax 61 8359 063  
e-mail: klient@aquanet.plBiuro Techniczne:  
ul. Dolna Wilda 126, 61-492 Poznań  
tel. 61 8359 263, fax 61 8359 254  
e-mail: techniczny@aquanet.pl

**MAPA ZASADNICZA**  
 Mapa do celów projektowych  
 Skala 1:500

**AQUANET**  
 BIURO TECHNICZNE  
 Usłono warunki techniczne podłączenia do sieci

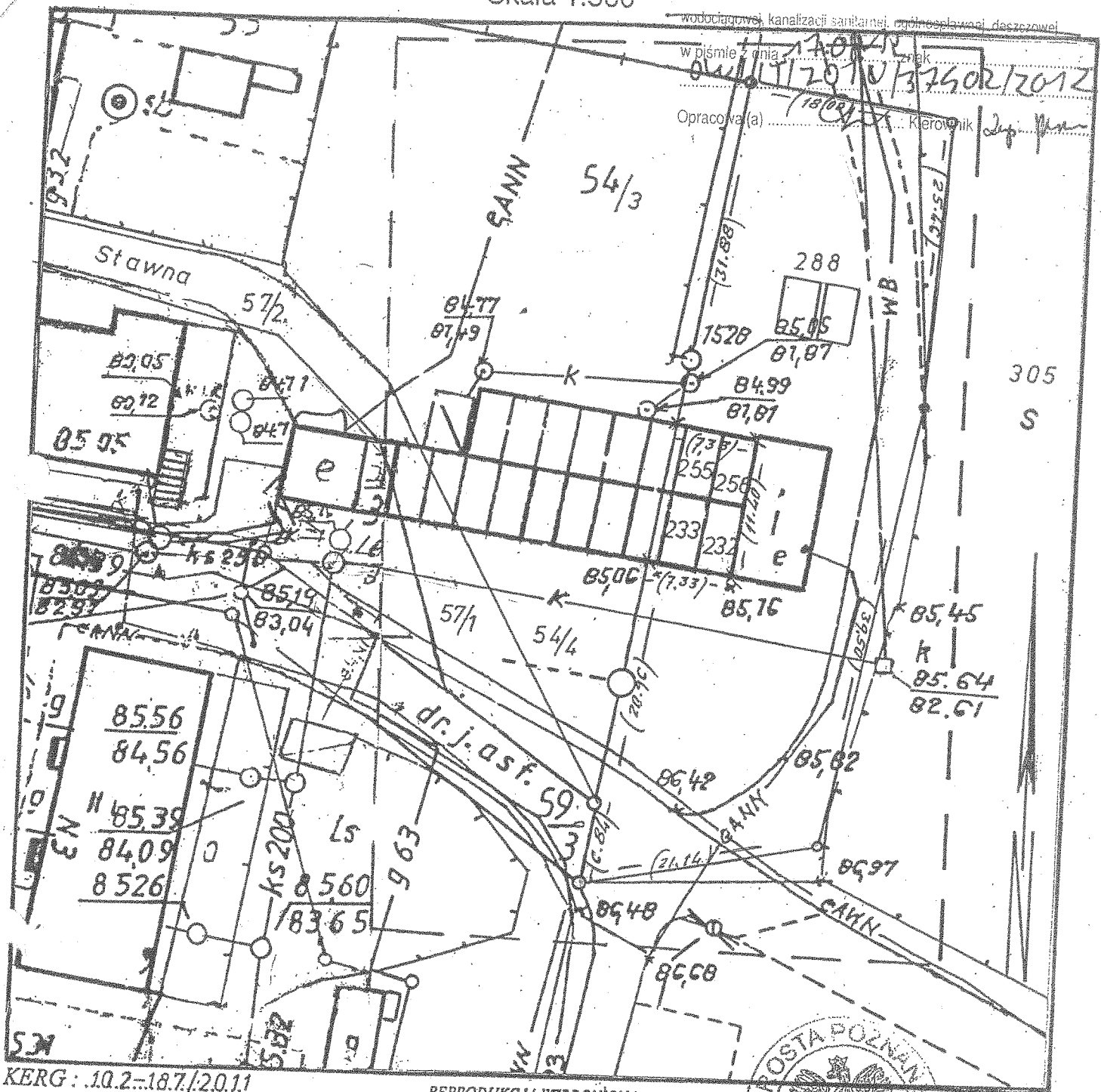

KERG : 10.2-18.7/20.11

Województwo : wielkopolskie

Powiat : poznański

Gmina : C.z.e.r.w.o.n.a.k

Obręb : C.Z.E.R.W.O.N.A.K

Arkusz : 22. Sekcja : N.2.E.1-6.4, 65

Działka : 2.8.8

Ks. wiecz. : P.01.P./00.105.3.20/9

Powierzchnia : 0,1294. ha

REPRODUKCYJA WZBRONIONA

**USŁUGI GEODEZYJNE**  
 inż. JAN CIĘŻKI  
 geodeta uprawniony  
 Nr rej. GUGiK 3543  
 Bolechowo - Osiedle, ul. Zielona 13a  
 62-005 Owińska  
 tel. 8126-216, kom. 0605-319-563



**STAROSTA POZNAŃSKI**  
 Powiatowy Ośrodek Dokumentacji  
 Geodezyjnej i Kartograficznej w Poznaniu  
 W obszarze oznaczonym listą ..... dokonano  
 aktualizacji treści mapy zasadniczej.  
 Dokumenty z pomiaru uzupełniającego przyjęto  
 do zasobu w dniu .....  
 i zarejestrowane pod nr 10.2-18.7/20.11  
 Niniejsza mapa może służyć do celów projektowych.  
 Projektowane obiekty budowlane wymagające pozwolenia  
 na budowę podlegają wytyczeniu i inwentaryzacji  
 powykonawczej przez jednostki uprawnione do wykonywania  
 prac geodezyjnych.  
 Poznań, dnia 29.11.2011r.  
 (imię i nazwisko, podpis, stanowisko)  
 Jerzy...

Dyrektor PODGiK w Poznaniu

Nie wyklucza się istnienia w terenie innych  
 nie wykazanych na niniejszej mapie urządzeń  
 podziemnych, które nie były zgłoszone do  
 inwentaryzacji lub o których brak jest  
 informacji w instytucjach branżowych.

Stan aktualny na dzień 29.11.2011r.

# Przedsiębiorstwo Inżynieryjno - Budowlane



61-361 POZNAŃ ul. Starołęcka 18 tel / fax 061~ 878 73 80 , 653 11 15

e-mail: sekretariat@meliopoz.com.pl

Poznań, 2012.07.25

## Wykonujemy :

# stacje  
uzdatniania wody

# pompownie wody

# magistrale  
wodociągowe

# kolektory  
sanitarne  
i deszczowe

# przepompownie  
ścieków

# konstrukcje  
żelbetowe

# roboty ziemne

Gmina Czerwonak  
ul. Źródłana 39  
62-004 Czerwonak

### W.T.P. nr 1575/VII/2012

Odpowiadając na wniosek w sprawie warunków technicznych na podłączenie do gminnej sieci wodociągowej, uprzejmie informujemy, że wyrażamy zgodę na podłączenie nieruchomości i pobór wody w ilości do 1,50 m<sup>3</sup>/dobę

**CZERWONAK, budynek Harcówki, ul. Stawna 3, dz. 288**

### POD WARUNKIEM WYKONANIA:

1. z istniejącego wodociągu PVC 110 na Placu Zielonym - przyłączy z rur PE 32,
2. zainstalowania nawierтки typu NWZ/PE fi 100/40 NT/PN16 prod. AKWA Sp. z o.o. Gniezno,
3. zainstalowania podstawy do wodomierza Dn 20.

### INNE USTALENIA :

1. projekt techniczny przyłącza wodociągowego przedstawić do uzgodnienia,
2. istnieje możliwość częściowego wykorzystania istniejącego nieczynnego przewodu wodociągowego w granicach dz. 288, po wcześniejszym udokumentowaniu jego stanu technicznego,
3. granica stron przyłącza wodociągowego: zawór odcinający za wodomierzem,
4. na wykonanie prac należy uzyskać zezwolenie,
5. wszelkie prace winna wykonać osoba-przedsiębiorstwo posiadające odpowiednie uprawnienia,
6. wykonanie robót zgłosić do odbioru w stanie odkrytym,
7. po wykonaniu prac dokonać inwentaryzacji geodezyjnej w stanie odkrytym, 1 egz. planu przekazać do Biura Obsługi Odbiorców w Czerwonaku, ul. Działkowa 2.

DYREKTOR:

/-/ Janusz Gdowski

STAROSTWO POWIATOWE  
w Poznaniu

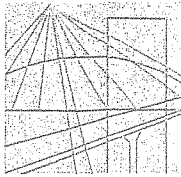

P O L S K A  
I Z B A  
I N Ż Y N I E R Ó W  
B U D O W N I C T W A

Poznań, ...2011-12-08...

### ZAŚWIADCZENIE

Pan/Pani ..... **Stefan Tomkowiak** .....  
miejsce zamieszkania ..... **ul. Macieja Rataja 70** .....  
**61-640 Poznań** .....

jest członkiem Wielkopolskiej Okręgowej Izby Inżynierów  
Budownictwa o numerze ewidencyjnym ..... **WKP/BO/5247/01** .....  
i posiada wymagane ubezpieczenie od odpowiedzialności  
cywilnej.

Niniejsze zaświadczenie jest ważne od dnia ..... **2012-01-01** .....  
do dnia ..... **2012-12-31** .....

PRZEWODNICZĄCY  
Wielkopolskiej Okręgowej Izby  
Inżynierów Budownictwa

*mgr inż. Jerzy Stroiński*

Wielkopolska Okręgowa Izba Inżynierów Budownictwa  
ul. Dworkowa 14, 60-602 Poznań, tel./fax 61 854 2014, 61 854 2011  
e-mail: wkp@wkp.piib.org.pl

STAROSTWO POWIATOWE  
w Poznaniu



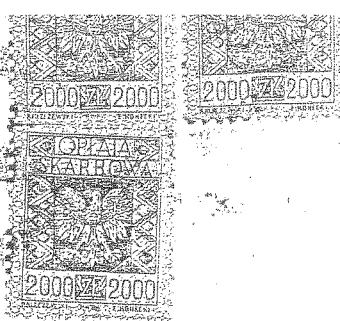

Poznań, 1991-08-14

Nr 245/PW/91

DECYZJA O STWIERDZENIU PRZYGOTOWANIA ZAWODOWEGO  
DO PEŁNIENIA SAMODZIELNYCH FUNKCJI TECHNICZNYCH  
W BUDOWNICTWIE

Na podstawie par.4 ust.1 i 2, par.7 i par.13 ust.1 pkt 1 rozporządzenia Ministra Gospodarki Terenowej i Ochrony Środowiska z dnia 20 lutego 1975 r. w sprawie samodzielnych funkcji technicznych w budownictwie (Dz.U.Nr 8, poz.46) stwierdza się, że:

Pan Stefan T O M K O W I A K  
inżynier budownictwa lądowego

urodzony dnia 04 lipca 1936 r. w Poznaniu posiada przygotowanie zawodowe upoważniające do wykonywania samodzielnych funkcji

projektanta

w specjalności architektonicznej  
w zakresie architektury

Pan Stefan T O M K O W I A K

jest upoważniony do:

- 1/ do sporządzania projektów w zakresie rozwiązań:
  - a) architektonicznych wszelkich obiektów budowlanych,
  - b) konstrukcyjno-budowlanych obiektów budowlanych w budownictwie osób fizycznych, z wyłączeniem konstrukcji fundamentów głębokich i trudniejszych konstrukcji statycznie niewyznaczalnych,
- 2/ w budownictwie osób fizycznych - do kierowania, nadzorowania i kontrolowania budowy, kierowania i kontrolowania wytwarzania konstrukcyjnych elementów budowlanych oraz oceniania i badania stanu technicznego obiektów budowlanych, - z wyłączeniem konstrukcji fundamentów głębokich i trudniejszych konstrukcji statycznie niewyznaczalnych.

Z up. WOJEWODY

mgr inż. Andrzej Nowak  
Główny Architekt Wojewódzki  
Dyrektor Wydziału  
Gospodarki Przestrzennej

STAROSTWO POWIATOWE  
w Poznaniu

URZĄD WOJEWÓDZKI  
W POZNANIU  
WYDZIAŁ GOSPODARKI PRZESTRZENNEJ  
I OCHRONY ŚRODOWISKA

Poznań, dnia 17 maja 1978 r.

(pieczęć)

Nr 217/78/Pw

**DECYZJA O STWIERDZENIU PRZYGOTOWANIA ZAWODOWEGO  
do pełnienia samodzielnych funkcji technicznych w budownictwie**

Na podstawie § 4 ust. 2, § 6 ust. 3, § 7 i § 13 ust. 1 pkt 2 lit. -

rozporządzenia Ministra Gospodarki Terenowej i Ochrony Środowiska z dnia 20 lutego 1975 r.

w sprawie samodzielnych funkcji technicznych w budownictwie (Dz.U. Nr 8, poz. 46) stwierdza się, że:

Obywatel (ka) Stefan TOMKOWIAK

(imię i nazwisko)

inżynier budownictwa lądowego

(tytuł naukowy - zawodowy)

urodzony (a) dnia 4 lipca 1936 r. w Poznaniu

posiada przygotowanie zawodowe upoważniające do wykonywania samodzielnej funkcji

projektanta

(rodzaj funkcji)

w specjalności konstrukcyjno - budowlanej

(rodzaj specjalności techniczno-budowlanej)

w zakresie konstrukcji budowlanych

MA-BUA/14

(specjalizacja zawodowa)

CWD MA-BUA-14 zam. 10087-Kw-W-76 WDA zam. 218-HI 50.000 piśm. 71g

STAROSTWO POWIATOWE  
w Poznaniu

68